Correio da Manhã

Impresso em papel de HOLMBERG BECH & C. — Stockolmo e Rio

Propriedade de EDMUNDO BITTENCOURT & Cia. Limitada

Impresso em papel de B. DIEDEN & C. — Rio de Janeiro e Malmoe

ANNO XXIII — N. 8.936 | Director — PAULO BITTENCOURT

RIO DE JANEIRO — SEGUNDA-FEIRA, 27 DE AGOSTO DE 1923

LARGO DA CARIOCA N. 13 | Gerente — V. A. DUARTE FELIX

Serviço telegraphico da Associated Press, Agencia Havas e correspondentes especiaes.

Um subdito bulgaro assassinou em Praga o embaixador do seu paiz naquella cidade

A projectada greve geral em Lisboa

LISBOA, 27 — Fracassou a tentativa do Syndicato dos Operarios para iniciar uma greve geral em signal de protesto contra o augmento do preço do pão. Sómente os empregado em construcção civil e os estivadores tomaram parte no movimento.

Meia hora a bordo do "Crefeld"

A actual situação da Allemanha através uma palestra

Berlim, a cidade dos millionarios arruinados

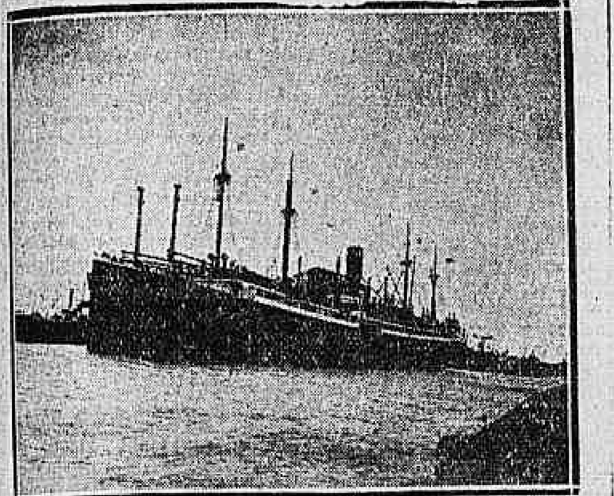

O "Crefeld" do Norddeutscher Lloyd Bremen

Já era quasi noite quando o grande transatlantico allemão "Crefeld", do Norddeutscher Lloyd Bremen, pejado de passageiros, atracou á praça Mauá.

O navio acabava de receber a visita regulamentar da Saude Publica, cujo medico o encontrou em excellentes condições sanitarias, verificando o estado de asseio e hygiene que se notava a bordo, não obstante ser o navio construido quasi para transporte de passageiros de terceira classe.

Foi tambem essa a impressão que tivemos a bordo, onde encontramos os passageiros daquella classe jantando, num amplo e arejado salão, sentados ás mesas, que tinham toalhas.

Admiramos esse conforto proporcionado a passageiros de terceira classe, tanto o ambiente despertava o appetite que se fossemos convidados para jantar, acceitariamos com prazer.

Contudo, a nossa surpreza não ficou ahi, pois, quando nos achamos num outro pavimento, onde ao longo de um correr de cabines apparecia um salão de jantar profusamente illuminado e florido, com um aspecto festivo, fomos informados que nos encontravamos na segunda classe, e que o navio não tinha primeira.

Estavamos ainda indecisos, pois não podiamos conceber que aquella fosse a segunda classe, quando o nosso guia, o commissario W. Beyerle, nos conduziu para o seu camarote, onde nos entretivemos em palestra durante alguns momentos.

A nossa conversa versou, a principio, sobre a viagem do "Crefeld", que decorrera magnifica desde a partida de Bremen, numa atmosphera de alegria e festa, principalmente por occasião da passagem do Equador, quando foram realizados a bordo festas deslumbrantes, em que tomaram parte todos os passageiros.

Passamos, depois, a abordar outro assumpto — a actual situação allemã, a quéda do marco e outras coisas que preoccupam o mundo.

O commissario Beyerle, que é de uma gentileza que captiva, externou-nos a sua opinião a respeito, dizendo-nos que a situação do seu paiz é a mais critica possivel, a mais desesperadora, apezar da fortaleza de animo dos seus compatriotas, que lutam com todas as forças que lhes restam para o resurgimento da patria estremecida que se debate impotente e humilhada.

A desorganização economica e financeira na Allemanha occasionou forte excitação nas massas, que nos dá a impressão de que o paiz se acha sobre um vulcão.

A população sente terrivelmente a grande falta de viveres e por sua vez os commerciantes retêm o pouco existente, temendo uma maior alta do dollar e a consequente depreciação do dinheiro allemão, enquanto que, em frente aos armazens das cidades allemãs, se formam diariamente, como na época da guerra, grupos de pessoas, que, em altas vozes, clamam por viveres.

No Ruhr, principalmente, a falta de generos alimenticios e a crise de salarios tornam a situação cada vez mais desesperadora.

Ali, poucas casas de negocio permanecem abertas, e a maioria dellas se limitam a vender durante duas horas pela manhã. A baixa do marco se faz sentir cada vez mais com a escassez de viveres, sobretudo em Berlim e seus arrabaldes, onde os commerciantes fixam os preços a seu arbitrio e tratam de proteger-se contra a completa extincção do marco como moeda representativa de algum valor.

O chá, café, arroz e outros productos começam a desapparecer, e ha uma grande falta de batatas, devido á má colheita da primavera e porque o governo enviou grandes consignações desse cereal ao Ruhr e á região rhenana.

As municipalidades de Berlim e dos arrabaldes pediram ao governo allemão immediatas providencias para reorganizar o serviço de distribuição de viveres e fiscalizar os preços por que são vendidos.

Segundo as ultimas estatisticas publicadas, os preços são 71.000 vezes maiores do que antes da guerra. Berlim é, actualmente, a cidade dos billionarios arruinados.

A quéda do marco, segundo parece, não poderá ser contida, não obstante todas as medidas tomadas pelo governo allemão.

O Reichbank tratou, mediante a repartição em grande escala dos valores estrangeiros, de manter baixo o dollar, o que creou uma differença insustentavel entre a apreciação do marco na Allemanha e no estrangeiro, occasionando grande carestia, posto que os preços na Allemanha se ajustavam á valorização do marco no estrangeiro.

O banco Nacional, por sua vez, mudou de tactica, adoptando a cotização á paridade mundial, sem conseguir nenhuma melhora. Pelo contrario, desde então o valor do dollar duplicou e até triplicou.

Aggrava a situação a agitação dos socialistas e communistas, o que faz crer que se estão manifestando tendencias muito radicaes.

Em todos os circulos se discutem as possibilidades: a primeira é que os socialistas lancem a idéa de um governo incluindo o partido popular e contando com os partidos burguezes, e a segunda, é que os communistas se encontram em situação bastante preparada para estabelecer um governo de operarios.

Em todo o caso o governo da Allemanha tomou todas as providencias necessarias e aguarda o desenrolar dos acontecimentos para agir energicamente.

Ainda não se declarou a gréve geral em Lisboa

Lisboa, 26 (H.) — Todas as tentativas feitas até agora, para a proclamação da greve geral, ficaram sem resultado.

Annuncia-se que o governo está decidido a só estudar o decreto relativo ao preço do pão, depois que todos os operarios grevistas tenham voltado ao trabalho.

Refugiados russos que chegam ao Japão

Tokio, 26 (H.) — Chegam diariamente aos portos japonezes innumeros refugiados russos, na maior parte siberianos, que se dirigem para os Estados Unidos.

A situação em Marrocos

Abdel-Krim condemna o tratado de Algeciras, desfraldando a bandeira nacionalista

Londres, 25 (A. P.) — O correspondente do "Daily Express" em Tanger, informa que segundo o communicado riffenho, os hespanhoes, na luta pela conquista de Tifarib, perderam 739 homens, deixando no campo de batalha numerosos feridos e grande quantidade de viveres.

Segundo o mesmo correspondente, Abdel-Krim ordenou a mobilização de cem mil homens, tendo tambem publicado um manifesto, declarando que o tratado de Algeciras deve ter a mesma sorte que o de Sèvres.

Esse manifesto termina dizendo: "E' chegado o momento de se reconhecer que os marroquinos têm capacidade para governar a sua patria."

O MOVIMENTO MUSICAL NA ALLEMANHA E NA FRANÇA

COMPOSITORES MODERNOS E NOVOS ARTISTAS

MUSICA E MUSICOS BRASILEIROS NO VELHO MUNDO

Entrevista com o professor Guilherme H. Fontainha

Está, em Porto Alegre, de regresso de sua viagem á Europa, o professor Guilherme H. Fontainha, director do Conservatorio de Musica daquella capital.

A proposito do seu regresso, escreve o "Correio do Povo":

"Em duas cartas, uma de Berlim, outra de Paris, que, ha tempos, publicámos o professor Fontainha, cuja acção á frente daquelle instituto de ensino foi sempre tão fecunda, déra-nos amplas informações sobre o movimento artistico naquellas capitaes européas, pondo em relevo, não só a sua solida cultura musical, o seu atilado espirito de observação como o seu elevado senso critico, que naquellas qualidades encontra firme base.

Mais alguma coisa, porém, e certamente interessante, poderia dizer-nos o professor Fontainha, sobre a actualidade musical no Velho Mundo. E, numa de suas visitas á nossa redacção, aproveitamos a opportunidade que se nos offerecia para interrogal-o a respeito, do que, de antemão seguros da sua acquiescencia ao nosso pedido, logo correspondido com a maior gentileza.

A influencia da guerra

Qual terá sido, por exemplo, a influencia que a guerra exerceu em relação á musica, não só sobre os autores, os artistas, como sobre o proprio publico? Quaes as novas manifestações de Arte por ella suscitadas? Eram perguntas que logo nos acudiam e que propuzemos ao professor Fontainha.

— Não é decorrido tempo bastante ainda — objecta-nos o nosso entrevistado — para que os derradeiros cataclysmas do velho continente influam no dominio da Arte. Na musica, como na poesia, a litteratura calcada sobre as epopéas nacionaes tem de soffrer as necessarias crystallizações, através do tempo, que é o factor preponderante para as grandes concepções do espirito humano. Mas, nas tradições do passado, nas historias e nas lendas épicas dos povos, aninham-se os grandes momentos da literatura musical.

Agora, quanto ao publico, sim, a differença é grande. O publico frequentador de concertos, na sua maioria, hoje, na Europa, é completamente novo. Não se observa mais aquelle respeito religioso que havia antes, e o seu preparo artistico não é apurado. Em Berlim, as salas estão sempre repletas, na sua maioria de russos, que conversam e entram durante a execução das peças, e applaudem sem distincção. A critica no entretanto, continúa muito severa e sempre impiedosa para com os máos artistas, não se cansando, tambem, de censurar o publico, procurando pôl-o no bom caminho.

Os novos valores musicaes

Em suas cartas, falára-nos o professor Fontainha, de autores modernos, de concertistas notaveis que ora surgem para a fama e uns outros estimulados pelas novas preferencias do publico. Interrogámol-o a respeito, dizendo-nos aquelle o seguinte:

— Ha grande interesse hoje pela musica moderna e pelo modernismo, quasi futurismo. Os programmas dos concertos symphonicos estão cheios dessas primeiras composições, de real e eloquente valor, e das outras tão só pretenciosas em sua maioria.

Mahler foi muito tocado este anno em Berlim.

A sua celebre 8ª symphonia, tambem conhecida como "Symphonia dos Mil", foi varias vezes executada. Essa obra gigantesca, da mais clara transparencia e impregnada do mais exquisito symbolismo, reveste-se de uma technica genial e grandiosa, intimamente ligada á concepção geradora e não visando effeitos exteriores, com abundancia de arabescos, sendo o desenvolvimento de tão empolgante creação, não o producto systematico da logica, mas o da livre intuição creadora do impeccavel compositor. Schoneberg, do qual ouvimos, em primeira execução, os seus famosos "Gurrelieder", sobre um poema dinamarquez, de uma emotividade sensacional e de lindos effeitos de orchestração, é outro compositor moderno que se impõe ao profundo respeito da arte. Max Reger, Busoni e outros de menor escol, foram por mim ouvidos.

Dos modernissimos, allemães e austriacos, citaremos como mais interessantes Bitner, Zemlinsky Stockhoff, Dieren, Kienau Hindemith, Berg e Werbern.

Na França tambem o interesse pela musica moderna é enorme. Infelizmente quando cheguei a Paris, a temporada de concertos já havia quasi que terminado e por conseguinte não me foi dado ensejo de ouvir as grandes obras modernas que lá tambem são levadas todos os annos. Dos compositores modernissimos francezes, os mais acatados são: Charles Koechlin, Florent Schmitt, André Caplet, Darius Milhaud, Roussel e uma infinidade de outros.

Dos novos concertistas que surgiram após a guerra, o "Correio" já deu conhecimento aos seus leitores da minha opinião, publicando a minha correspondencia de Berlim e Paris ao seu redactor-chefe e meu particular amigo, dr. Leonardo Truda.

Ilse Woebcke

Como se sabe, acha-se em Berlim, aperfeiçoando seus estudos, a joven pianista riograndense Ilse Woebcke. Tendo feito todo o seu curso em Porto Alegre, Ilse Woebcke, ao lado de um nucleo brilhantissimo de pianistas formadas na escola do mestre abalizado que é o professor Fontainha, attesta não só o merecimento de seu professor, a excellencia dos methodos de ensino que presidiram á sua educação artistica, como honra sobremodo o Conservatorio em que se fez o seu curso. Foi, pois, com grande e justificada curiosidade que della pedimos noticias.

— Ilse Woebcke — disse-nos o professor Fontainha — na abalizada opinião do insigne Conrad Ansorge, um dos mais autorizados estylistas hodiernos, é um talento sem egual. Ao demais, sensibilizou-me o attestado do incomparavel mestre, de que ella vinha com a mais efficiente e esmerada educação technica e interpretativa, accrescentando que jámais pensára que na America do Sul existissem tão graduados educadores, o que me offereceu opportunidade para relacionar o nucleo de excellentes professores que já possuimos, maximé em Porto Alegre e Rio de Janeiro. O conceito de Conrad Ansorge reitera, consequintemente, aquelles que foram emittidos pela critica indigena que, aqui e na capital da Republica, póde orgulhar-se de ser uma das mais competentes que conheço.

Ilse Woebcke dará, em setembro, dois concertos, sendo um delles acompanhado por orchestra. Não se exhibiu, desde a sua chegada, porque negou acquiescencia á vontade de Conrad Ansorge, que a pretendeu apresentar em publico, immediatamente, após ouvil-a tocar, pela primeira vez, a "Appassionata", e o "Concerto em mi bemol", de Beethoven, Schrader, o grande theorista, discipulo de Liszt, tambem professor de composição de Ilse Woebcke declarou-me, — o que me penhorou deveras o sentimento patriotico — que, na sua "Revista Musical", ha de resaltar, por occasião dos seus concertos, que é ella um producto exclusivo da educação musical no Brasil.

Musica e musicos brasileiros na Europa

— As suas proprias palavras — interrompemos — estão a dizer-nos que o que se sabe, na Europa, sobre o Brasil, em materia de arte musical, é pouquissimo ou nada.

— Sim; a musica brasileira continúa completamente desconhecida na Europa. Porém, a meu ver, a nossa reputação de povo altamente musical, estará muito breve firmada no Velho Mundo. Este desconhecimento absoluto era devido á falha do nosso intercambio musical que actualmente é uma realidade.

Tanto em Paris, como em Berlim, e certamente tambem nas outras grandes capitaes, é elevado o numero de rapazes e moças de forte envergadura, que já estão causando admiração e, em maior numero, outros ali completam seus estudos. Dos riograndenses, além de Ilse Woebcke, posso citar Pery Machado, que realiza notaveis progressos. De tudo quanto ouvi e observei convenci-me mais uma vez de que o povo brasileiro, quanto ao valor artistico, não tem nada a invejar aos outros povos, faltando-lhe unicamente um pouco mais de assiduidade no trabalho.

E o professor Fontainha, dando por finda a entrevista, disse-nos da satisfação com que se via, de novo, em Porto Alegre, prompto a proseguir na sua obra, que ninguem ignora quanto têm sido preciosa e util ao desenvolvimento da nossa cultura musical."

Os que vivem da musica na Europa

Sabiamos que o professor Fontainha levara á Europa uma missão de estudo. Ella lhe havia de ter permittido observar, de perto, no ambiente cahotico da Europa de hoje, a situação dos que vivem da Arte, as agruras que a vida presente lhes depara. Essa situação é realmente dolorosa — nol-o confirma o nosso entrevistado.

— Ha musica em toda a parte, proseguiu o professor Fontainha; "o café" por menor que seja não dispensa a sua orchestra. Os concertos symphonicos são diarios e diversos e estão sempre repletos. Mas, quando se pensa que uma poltrona nas primeiras filas, para esses concertos extraordinarios, custa apenas, na nossa moeda, a insignificancia de 500 a 600 réis, póde-se então bem avaliar da miseria que existe entre essa pobre classe que só causa alegria e faz com que a humanidade soffredora da Europa esqueça, por momentos, a sua infelicidade. Calcule, agora, o meu caro amigo o que custa a um americano, por exemplo, um concerto em Berlim.

A situação, pelo contrario, está muito bôa para os grandes professores de piano, violino e canto que se fazem pagar em moeda estrangeira.

— Não seria difficil, pois, obter a vinda, como sabemos fazia objecto de sua missão, de alguns elementos musicaes valiosos, para a nossa cidade.

— Não; ao contrario — respondeu-nos o professor Fontainha.

Tratando da parte da minha missão relativa aos professores dos diversos instrumentos de madeira e metal, para o nosso Conservatorio, encontrei musicos dos mais distinctos que estão dispostos a vir se juntar aos bons elementos que já temos e cooperar paar o maior engrandecimento da musica no Rio Grande do Sul.

A organização dos institutos de ensino musical na Allemanha

Nem só nisso se cifrava a missão do director do nosso Conservatorio de Musica. E como lhe pedissemos mais alguns detalhes sobre ella, disse-nos o nosso entrevistado:

— Cumprindo a missão da qual fui incumbido pelo nosso Conservatorio de Musica, visitei, na Allemanha, diversos conservatorios, entre elles o do Estado, em Berlim, sempre acompanhado pelo director Schunemann, que me proporcionou assistir a todos os cursos. De passagem, devo resaltar a fidalguia do governo allemão, que me distinguiu com uma ordem especial do Ministerio das Bellas Artes, facilitando-me á entrada em todos os estabelecimentos officiaes.

O Conservatorio estadual, em Berlim, é uma escola superior de musica; nella sómente é admittido o alumno, nas differentes classes de instrumentos, depois de um vasto conhecimento dos mesmos. Não poderia, numa palestra, dar ao amigo uma exacta comprehensão da magnifica organização dos Institutos de Musica na Allemanha. Em um livro que estou em vias de publicar, sobre a didactica pianistica, apreciarei, com detalhes, o programma e os processos daquellas sabias instituições. Do convivio dos grandes mestres na Allemanha, eu guardo a mais grata recordação, de tantas e tão attentas gentilezas me cumularam.

Uma solennidade sympathica na Escola José Pedro Varela

O ministro do Uruguay, cercado de gentis alumnas da Escola Varela

Como homenagem ao anniversario da Independencia da Republica do Uruguay, a Escola "José Pedro Varella", situada á rua São Luiz, realizou uma festa civica.

A essa solennidade compareceram o ministro do Uruguay, d. Ramon Montero, o director de instrucção publica, professoras e convidados.

O programma constou do seguinte:

1ª Parte — Hymno Nacional Brasileiro — Abertura da sessão pelo inspector escolar — Saudação aos srs. representantes do Uruguay, pela alumna Hilda Benevides — Hyno Nacional Uruguayo — Saudação ao dr. director geral, pelo alumno Heitor Lino Moraes — Hymno á Bandeira.

2ª Parte — Poesias — I — Aurelio Berro — Soneto inspirado pelo quadro de d. Juan M. Blanes "Juramento dos 33", pela alumna Helena Corrêa Telles — II — Luiz Delphino — "A Cidade da Luz", pela alumna Hercilia Graça da Cunha Mattos — III — Virgilio de Oliveira — "O Patriota", pela alumna Myriam Pimentel — IV — Velentim Magalhães — "Os dois edificios", pela alumna Maria Augusta Caselli — V — Olavo Bilac — "A Patria", pela alumna Durvalina de Mello Rodrigues — VI — Saudação á Bandeira, pela alumna Geraldina Larica Bella.

Pelo alumno Heitor Lino Moraes foi lido o seguinte discurso:

"Sr. Director da Instrucção — Deixae que nossos labios se descerrem, neste instante de festividade intima, para vos falar a linguagem do coração.

E deixae fazel-o com esse infantil e sincero enthuisasmo, que é, ao mesmo tempo, riso, amor, luz, — expressão suprema de nossos verdes annos.

Sentimos, — força é dizer — orgulho intenso ao contemplar o mais moço e mais brilhante administrador que a Republica ha conhecido; e alegria indizivel de tel-o, agora, bem perto, solicito e carinhoso.

Orgulho, porque a vossa mentalidade poderosa, aureolada da mais promissora juventude, é a prova da superioridade de nossa raça.

Alegria, porque a vossa presença aqui, é o melhor testemunho de interesse e dedicação pelas letras primeiras, que são os mais solidos fundamentos de uma grande e livre democracia.

Neste templo de instrucção, que é a Escola José Pedro Varela, com os mais proficuos exemplos de trabalho, temos aprendido que a grandeza do Brasil reside no preparo mental de seus filhos.

Sabemos, tambem, pelas expressivas lições de nossos mestres que "se algo de altruistico, nobre e patriotico é preciso fazer em beneficio de nossa nacionalidade, que se colloque em mãos de cada brasileiro uma cartilha."

E' uma tarefa constructora e dignificante a que, tambem, tendes dado o melhor de vosso tempo e mocidade, tanto na tribuna como na imprensa.

E agora que, victorioso, vos encontraes na suprema direcção do ensino, a infancia do Districto Federal confiante e anciosa, aguarda tão somente o vosso decisivo amparo, afim de proseguir, com mais afinco, no culto das letras.

Dr. Caldas Brito, nosso inspector escolar, — num admiravel consorcio de idéas brilhantes com o dr. Emilio Fournié, o bom, o grande e o nobre educador uruguayo, amigo carinhoso da infancia brasileira, — mercê do seu devotamento e zelo, nos vem conduzindo a uma salutar approximação com a Republica irmã, o generoso Uruguay que ora nos proporciona a feliz opportunidade desta reunião.

Para elle, bem como para essa grande alma toda feita de dedicação e de bondade, que é a nossa querida directora d. Laura da Silva Pereira, toda nossa gratidão nunca será demasiada, tanto que, em qualquer momento de nossa vida, haveremos de recordal-os com saudade, amando-os sempre e relembrando seus sorrisos bons e exemplos de carinho.

E vós, sr. Director, que ides admirar o brilhante esforço de nossos irmãosinhos do Prata, nesta exposição de trabalhos juvenis, recebei a segurança de nossa promessa de, em breve, dar-vos outro tanto prazer com a prova de nossa applicação.

Vinde a nós, que, de ha muito, para vós, caminhamos de braços abertos!

Vinde a nós, e, amanhã, quando fios de prata ornarem vossa fronte, sentireis a velhice gloriosa embalada pelas nossas canções de saudade — Hymnos de Gratidão!"

Por ultimo, falou d. Ramon Montero, que, em phrases repassadas de sentimentalismo, agradeceu em seu nome e no do seu povo as homenagens que recebera.

Os projectos de reorganisação naval no Japão

Tokio, 26 (H.) — O ministro da Marinha annunciou que os novos projectos de reorganização naval consistiriam no concerto dos navios de guerra auxiliares, desenvolvimento das forças navaes aereas, melhora do equipamento e dos depositos navaes e organização de pessoal mais competente.

Um prelado preso pelos polacos que está seriamente enfermo

Varsovia, 26 (H.) — Monsenhor André Alexandre de Szeptyckyi, metropolita de Lemberg, preso pelas autoridades polonezas, sob a accusação de fazer propaganda anti-poloneza na America do Sul e America do Norte, acha-se gravemente enfermo.

Ficou resolvido que monsenhor Szeptyckyi aguardará em um convento de Posen a decisão que será tomada pelo governo polonez e a Santa Sé.

Incidentes na fronteira greco-bulgara

Sofia, 26 (H.) — Deram-se hoje, na fronteira com a Grecia, novos incidentes entre bulgaros e gregos. Não se sabe ainda se houve victimas.

FOI ASSASSINADO O EMBAIXADOR BULGARO EM PRAGA

PRAGA, 27 (A. P.) — O sr. Rayki Daskaloff, embaixador bulgado nesta capital, falleceu na mesa de operações, quando se achava sob os cuidados de um cirurgião, em consequencia dos tiros que contra elle disparára o subdito bulgaro Atanas Nikoloff, um rapaz de vinte e seis annos de edade. Nikoloff que foi preso.

Uma ordem do dia da C. G. do Trabalho italiana

Roma, 26 (H.) — A Confederação Geral do Trabalho, depois de varios dias de vivas discussões, encerrou os trabalhos com a approvação de uma ordem do dia em que proclama a sua independencia completa dos partidos politicos e dos governos, mas no interesse das classes operarias, não fará opposição em principio a nenhum governo.

Esta resolução tem grande importancia por que até agora a Confederação Geral do Trabalho era geralmente considerada como um orgão revolucionario e quasi parte integrante do partido socialista italiano. E' digno de nota o facto da Confederação não ser contraria nem mesmo ao actual governo. Desta maneira as affirmações dos communistas italianos residentes no estrangeiro de que o presidente Musolini e o governo fascista eram inimigos das classes trabalhadoras, e da liberdade, ficam totalmente desfeitas. Aliás taes affirmações já não eram tomadas á sério nem pelos dirigentes das proprias organizações do proletariado italiano.

A divida fluctuante na Allemanha

Berlim, 26 (H.) — A divida fluctuante da Allemanha elevava-se em 20 do corrente, a .... 363.400.000.000.000 de marcos.

O PROBLEMA DAS REPARAÇÕES

A IMPRENSA LONDRINA E A NOTA DO GOVERNO FRANCEZ

Londres, 26 (H.) — Os jornaes londrinos de domingo occupam-se longamente da nova nota enviada pelo sr. Poincaré ao governo britannico, e insistem na necessidade de que o sr. Baldwin e Lord Curzon tenham, o mais breve possivel, um encontro em Paris, com o chefe do governo francez.

O "Sunday Illustrated", por exemplo, escreve que a resposta franceza teve a virtude de evitar que a Inglaterra commettesse erro maior, o que, aliás, não surprehendia, porque os francezes eram mestres na arte de diplomacia.

O jornal declara que o sr. Poincaré salvou a Entente e mostra-se optimista quanto aos resultados do proximo encontro entre o chefe do governo francez e o sr. Baldwin.

O "Sunday Illustrated" publica tambem uma entrevista com o conhecido economista Barker, em que este declara que a França está plenamente fundada na razão e no direito não só de exigir do governo de Berlim o pagamento de seus compromissos de guerra como de hesitar em desarmar-se em face das ameaças da Allemanha.

O "Sunday Pictorial" condemna a politica de encorajamento aos inimigos de hontem, e o "People" augura para breve uma mudança na politica da Allemanha.

Paris, 26 (H.) — A imprensa franceza registra com satisfação unanime que é absolutamente completo o accôrdo entre os gabinetes de Paris e Bruxellas.

Segundo o "Journal", as respostas franceza e belga só foram dadas separadas porque o governo belga queria refutar formalmente as allegações do gabinete inglez concernentes á Belgica, que tinham produzido magua e surpresa no paiz.

Todos os jornaes consideram provavel uma conferencia entre os srs. Poincaré e Stanley Baldwin, por occasião da passagem do primeiro ministro da Inglaterra por esta capital, no seu regresso de Aix-les-Bains.

Stockholmo, 26 (H.) — O grupo inter-parlamentar do Rikdag voltou a insistir junto ao governo para que este estude o novo projecto que os seus membros apresentaram na sessão de 31 de maio autorizando a Suecia a convidar a Liga das Nações a intervir na questão das reparações.

Nos confins do Mar Vermelho

O remoto Asir resiste ao contacto com os que lhe ficam além das fronteiras

(*Da Associated Press*)

WASHINGTON, julho.

O Emir de Asir está morto e sepultado na sua capital, de Sabia, succedendo-lhe no throno seu filho mais velho; mas, tendo cabido á Sociedade Nacional de Geographia dar conta ao mundo desse passamento e dessa successão, *ipso facto* tambem lhe cabe dizer alguma coisa sobre a romantica existencia dessa remota naçãozinha sobre que elle reinou.

Asir é uma especie de principado situado na costa arabe do Mar Vermelho — diz um boletim publicado pela Sociedade — e tem levado sua existencia inalteravelmente, sendo bem certo que nelle poucas mudanças se operaram desde que os israelitas atravessaram aquella porção de agua a pé enxuto, conforme reza o Testamento. Phenicios, venezianos e portuguezes, passaram ao longo de suas costas e praias arenosas, e, desde a abertura do canal de Suez e da ligação que essa obra monumental estabeleceu entre o Mediterraneo e o Oceano Indico, pelo Mar Vermelho, navios vindos de todos os pontos do globo têm passado á vista das suas praias. Todavia, o paiz é muito pouco conhecido dos viajantes.

Uma das razões desse desconhecimento, e talvez a principal, é o facto dos habitantes de Asir serem uns mahometanos fanaticos. E não sómente os christãos são indesejaveis ali, como tambem os turcos que, embora mussulmanos como elles e representantes do Califa, são considerados inimigos dos asirianos. Durante a sua guerra com a Turquia, entre 1911 e 1912, a Italia conseguiu uma alliança com o Emir do Asir contra o governo de Constantinopla. Nominalmente, o Asir faz parte do imperio ottomano, mas o povo asiriano jámais cedeu uma linha da sua qualidade de nação independente. E, embora os turcos mantenham guarnições em algumas cidades e aldeias, o certo é que nunca conseguiram explorar as terras do principado.

Nada ha ao longo da costa do paiz capaz de attrair os viajantes, porque o Asir é uma terra quente e núa e varrida pelas febres, apenas o plateau elevado do seu interior é uma terra de muitos cursos de agua, cheia de jardins e de campos cultivados.

As condecorações do antigo regimen turco

Constantinopla, 26 (H.) — O governo annulou as condecorações do antigo regimen.

Uma via-ferrea através da Asia Menor

Paris, 26 (H.) — O correspondente do "Matin" em Roma transmitte a informação de que a Italia, a Inglaterra e a França concluiriam brevemente um accordo financeiro para a construcção de importante estrada de ferro através da Asia Menor.

O aviador Martens estabeleceu um record

Gersfeld (Allemanha), 27 (AP.) — O aviador Martens estabeleceu o récord mundial de distancia em apparelho sem motor, voando doze kilometros em um apparelho de uma vela por elle mesmo construido. Martens havia estabelecido, o anno passado, o récord de duração nos ares, com um apparelho que permaneceu no espaço sessenta e seis minutos.

Realizam-se hoje as eleições na Irlanda

Dublin, 26 (H.) — As eleições do Estado Livre foram marcadas para amanhã.

O chefe interino do gabinete japonez

Tokio, 27 (AP.) — O principe herdeiro Hirohito deu formalmente posse ao visconde Yasuya Uchida, no cargo de primeiro ministro provisorio. O sr. Uchida immediatamente recolheu todos os pedidos de renuncia dos membros do gabinete Kato, para apresental-os ao regente. A nomeação do sr. Uchida é temporaria, segundo se affirma.

Encalhou na costa marroquina um couraçado hespanhol

Londres, 27 (AP.) — Um telegramma do correspondente da Central News, em Gibraltar, informa que o couraçado "España", encalhou á altura de Melilla, sendo-lhe enviados soccorros de Gibraltar.

O problema da alimentação na Allemanha

Berlim, 27 (AP.) — Um decreto imperial, publicado hontem, ordena que todas as empresas publicas contribuam com o equivalente, em titulos estrangeiros, a dois marcos ouro para cada dez mil marcos que as mesmas collectarem de accordo com a taxação em vigor, afim de ser o resultado daquella contribuição applicado em generos alimenticios.

O gabinete japonez

Tokio, 26 (H.) — O ministerio pediu demissão.

A opinião da rainha Margarida sobre Mussolini

Roma, 26 (H.) — Os jornaes de hoje reproduzem a entrevista que a rainha Margarida concedeu a um jornalista italiano na qual sua magestade declarara que o presidente Mussolini tinha salvo a Nação. A rainha accrescentou que o chefe do governo era um homem de caracter maravilhoso, de resistencia inquebrantavel e com reservas de energia inexgotaveis.

Os boatos sobre alteração no gabinete inglez

Londres, 26 (H.) — Os jornaes declaram que a alteração a operar-se no Gabinete consistiria na entrada do sr. Neville Chamberlain para a pasta das finanças e na de sir Joynson Hicks para a da Hygiene. Esta noticia ainda não se acha confirmada.

Correio da Manhã

ASSIGNATURAS

Brasil	Anno......	60$000
	Semestre.	35$000
Exterior	Anno......	140$000
	Semestre.	80$000

Numero avulso. . . 200 rs.
Idem no interior. . 300 rs.
Idem atrazados. . . 400 rs.

Edição das segundas-feiras 100 réis.

TELEPHONES:
Director, 1558 C. Redacção 5698 C. Administração, 37 C.

Endereço telegraphico "Corremanhã".

Um sério problema

Deante da gravidade do problema do automobilismo, creada a sua criminalidade especifica, revelada, aliás, em um crescendo atterrador, não foi de surprehender o movimento, em torno delle, entre escriptores, juristas, legisladores, sociologos, industriaes, estadistas e clinicos...

Do balanço, já agora possivel, entre os louvores e os protestos, entre as litanias e as maldições, resalta, ainda hoje, a certeza de que esse problema permanece sem definitiva solução juridica.

De facto, elle não é, na pratica, tão facil como pareceu, logo ao primeiro surto da formidavel industria, isso em vista da multiplicidade de aspectos a encarar, postos em jogo pelo admiravel utensilio, pelo poderoso productor de utilidade, pelo extraordinario gerador de mortes e estropiamentos...

Pensou-se logo, e com carradas de razão, que o grande entrave para essa resolução consistiria na brandura do tratamento ao motorista, equiparado, nos systemas repressivos, a todo o delinquente por culpa, sem considerar a situação excepcional e privilegiada em que se acha elle sobre os demais.

Entretanto, contra o natural aggravamento das respectivas penalidades, decorrente daquella convicção, levantou-se a grita dos "autophilos" todos, em todo o orbe civilizado, ou fossem os industriaes, ou fossem os technicos, ou fossem os sportmen, sempre apodando-a de arbitraria innovação, desnaturando os principios mais respeitaveis da theoria do delicto.

O certo é que, aos innegaveis interesses reaes da industria nacional, nos paizes em que ella se fez verdadeira riqueza, como na França, na Italia, e nos Estados Unidos da America do Norte, para não falar em outros, os poderes publicos oppuzeram o mais elevado interesse da collectividade, impondo nórmas rigorosas e regras energicas á expansão verdadeiramente criminosa do uso e abuso do novo engenho.

Foi debalde que os encarregados da competição no aperfeiçoamento dos motores, proclamaram que "o automovel foi feito para correr" e, fonte exuberante de riqueza, não era licito turbar-lhe a marcha triumphal com o cerceamento sentimentalista do seu natural desenvolvimento, maximé quando esse capricho iria reflectir sobre o balanço economico-financeiro da nação.

Ainda assim, a velocidade foi reprimida na sua medida de arbitrio e, na verdade, a industria nada soffreu com isso, como em nada se resentiu, com o advento das cautelas todas impostas pela civilização ao exercicio desmoderado do meio super-elegante de locomoção, das prédicas simplesmente regulamentares, á de ordem punitiva, com a creação até do "delicto de fuga" tão fartamente malsinado.

O phenomeno, por muito louvavel, digno de especial menção, deixa-nos em um doloroso contraste. Alheios ao problema da fabricação de automoveis, limitando-nos ao seu commercio como méros intermediarios, não tinhamos a empecer a acção repressiva esse movel significativo e eloquente do interesse nacional. Além disso, com a experiencia colhida pelos paizes essencialmente productores, incumbia-nos exercitar com mais desassombro a actividade repressora, entre nós possivel em grão mais accentuado.

Foi, entretanto, justamente, o contrario que succedeu. Regulamentos de caracter platonico asseguraram ao motorista, na situação de privilegio em que delinquem encarapitados em suas "machinas de fuga", a mesma prerogativa mantida pelo Codigo Penal ao delinquente commum.

Ao nosso legislador repugnou sempre, e ninguem sabe por que, a tentativa de especializar a responsabilidade do "fujão", e as urdiduras todas, até agora postas em pratica, facilitaram a organização systematica de um arsenal de defesa, a que os proprios tribunaes têm acoroçoado, com uma jurisprudencia benevolente que, se não redunda em positivo incentivo á delinquencia, gera, pelo menos, a segurança da impunidade.

As apreciaveis iniciativas de legislar a sério sobre o assumpto, com o projecto Mello Franco, com o substitutivo Ramos Sobrinho, cederam passo ás manobras, nas casas do Congresso, dos advogados dos chauffeurs, não raro transformando a questão, de altamente administrativa em visceralmente... eleitoral.

O certo é que os accidentes de automoveis se multiplicam, dia a dia, em proporção assombrosa, como que a darem uma clara resposta á impotencia dos regulamentos e a affirmarem com eloquencia a imperiosa necessidade de crear um verdadeiro systema legislativo para dar combate a essa triste endemia...

Já não seria novidade para a nossa legislação a chamada "theoria do risco", sanccionada como foi pela lei dos accidentes no trabalho e assás aconselhada como essencial remedio para mal tão indesejavel. Por outro lado, o desolador espectaculo dos delictos anonymos, com o seu mixto de torpeza e de covardia, está reclamando da consciencia do legista e da responsabilidade dos governantes a implantação imprescindivel do "delicto de fuga" já sobejamente prestigiado pelas legislações estrangeiras.

A constancia e a gravidade do mal desafiam a prompta intervenção dos doutores...

Goulart de Oliveira

Topicos & Noticias

O tempo

BOLETIM DA DIRECTORIA DE METEOROLOGIA

Previsões para o periodo de 6 horas da tarde de hontem até 6 horas da tarde de hoje:

Districto Federal e Nictheroy — Tempo: bom.

Temperatura: noite ainda fresca; em ascensão de dia; maxima entre 26°,0 e 28°,0.

Ventos: normaes.

Estado do Rio — Tempo: bom.

Temperatura: noite ainda fresca; em ascensão de dia.

Tendencia geral do tempo após 6 horas da tarde de hoje: bom.

Estados do sul — Tempo: bom em toda a parte, salvo no Rio Grande, onde passará a instavel.

Temperatura: em ascensão, accentuada no Rio Grande.

Ventos: de norte, com rajadas no Rio Grande.

Synopse do tempo occorrido

No Districto Federal (até 3 horas da tarde do dia 26 — O tempo, de accordo com a previsão feita, foi bom, com alguma nebulosidade. A temperatura foi ainda fresca á noite e estavel de dia; a média das temperaturas extremas, registradas hoje nos postos do Districto Federal, foi: maxima 25°,6 e minima 13°,8. Os ventos foram de SW á noite e NE e SSE, frescos, de dia, caindo a briza ás 12 horas e 25 minutos.

Em todo o paiz (até o horas da manhã do dia 26) — Zona norte: tempo instavel em Sergipe e Bahia e bom nos demais Estados. Choveu, esta manhã, em Guaramiranga e Ondina e chuviscou em Aracajú e Caetité. Choveu, hontem, em Ondina e Ilhéos. Zona centro: tempo bom. A temperatura foi estavel em Minas e elevou-se nos demais Estados. Chuviscou, esta manhã, em Macahé e hontem, em Matto Grosso. Zona sul: tempo bom. A temperatura elevou-se.

Menores temperaturas — 1°,2 em Vallões e 2°,6 em Poços de Caldas.

Maiores chuvas recolhidas no dia 26 — 14 m|m,2 em Ilhéos e 4 m|m,9 em Ondina.

Estado do mar na costa do paiz — Vagas, em Ilhéos; pequenas vagas, em Ondina, Santos, Paranaguá e Laguna; espelhado, em S. Francisco; tranquillo e chão, nos demais pontos da costa do paiz.

Regiões sem chuvas — Ha mais de 15 dias: Barra do Corda, Grajahu', Therezina, Sobral, Quixeramobim, Aquidauana, Bella Vista e Carmo; ha mais de 30 dias: Pirapora.

O sr. Sampaio Vidal, ministro da Fazenda, esteve hoje no Cattete, de manhã, procurando falar com o presidente da Republica [illegible]

A lei orçamentaria vigente estabelece que não devem ser pagas aos funccionarios da União mais de 120 "diarias corridas, ou de todo o anno".

Houve em vista, na adopção dessa providencia, evitar a praxe de dar aos afilhados commissões quasi eternas, com o beneficio de diarias pingues, sem a menor vantagem para o serviço, bem como tambem que deixassem de exercer suas commissões os felizardos já acostumados a gozar essas propinas nas calçadas da Avenida.

Tem, no entanto, a execução rigorosa dessa providencia occasionado contratempos de toda ordem á administração, por isso que os technicos, afastados da séde de suas repartições, após os 120 dias limitados pela lei, deixam de perceber o justo accrescimo a que têm direito.

E' que a bôa doutrina, clara no texto da lei e reconhecida pelo Tribunal de Contas, em varios julgamentos, assentou que, sommadas as diarias percebidas, seguidas ou não, cessará o pagamento uma vez attingido aquelle limite.

Resultado: os technicos, obrigados a se ausentarem do serviço por força dos regulamentos, fazendo despesas extraordinarias, estão sendo prejudicados, porque nada lhes é pago depois de quatro mezes.

Não será o caso do legislativo emendar a mão, providenciando para que seja aberta uma justa excepção em favor desses funccionarios?

Mais um orçamento da Despesa será relatado hoje perante a commissão de Finanças da Camara: o da Marinha.

Tres outros estão dependendo de votação do plenario: Guerra, Viação e Interior. Um apenas está em condições de receber emendas de ultimo turno, o do Exterior.

Estão sem o primeiro parecer sobre emendas dois outros: Fazenda e Agricultura.

Como sómente depois de apurada a despesa na terceira discussão, possa o relator da Receita elaborar seu trabalho, ainda para o mez entrante não se póde esperar o parecer do sr. Antonio Carlos.

Teremos assim, no corrente anno, mesmo que os projectos da Despesa fiquem ultimados na Camara por todo o mez de outubro vindouro, repetida a velha historia da Receita chegar ao Senado quatro dias antes do encerramento dos trabalhos legislativos.

Isso — está nos livros — é o que vae occorrer.

O serviço da Cantareira é habitualmente mal feito. São frequentes as reclamações, ora contra a inobservancia do horario, ora a respeito da deficiencia de barcas, quando mais amiudadas deviam ser as viagens entre esta capital e Nictheroy. Mas, para se ter uma idéa exacta das anomalias existentes nesse unico meio de transporte, daqui para a cidade fronteira, é preciso frequentar as barcas da Cantareira aos domingos ou em dias feriados, quando se multiplica a affluencia de passageiros. Não ha lotação determinada. Cada barca que atraca recebe quantas pessoas queiram embarcar. Se não ha *pingentes*, como nos bondes da Light e nos trens suburbanos da Central, é porque a natureza do aquatico vehiculo não se presta a esse systema de viajar.

Verifica-se coisa peor: as barcas, atulhadas de gente, navegam pensas, com um dos bordos mergulhados, em perigoso desequilibrio, facto que se aggrava quando se trata de barcas mixtas, de passageiros e de carga. As familias, por falta de accommodações, fazem de pé a morosa travessia. Se, para todos os meios de transporte se estabelece a lotação, por que é privilegiada a Cantareira? Ainda hontem, em mais de uma barca, tivemos occasião de observar esse ensardinhamento de gente, prejudicial sob todos os pontos de vista. Quasi todas as barcas iam e vinham com as lotações excedidas. Concordamos que o povo o que quer é o transporte, mas a responsabilidade é da companhia. Não ha barcas para augmentar o trafego, ao menos nos dias em que é certa a grande affluencia de passageiros?

Por mais de uma vez tratámos das graves irregularidades que se passavam na Escola de Pharmacia de São Paulo, a proposito da não observancia do regimen da equiparação. O caso, como se sabe, foi levado ao conhecimento do Conselho Superior do Ensino, sendo tomadas as providencias que a moral aconselhava. Recentemente — foi assumpto do nosso ultimo commentario — veiu ao Rio uma commissão de alumnos daquelle estabelecimento, com o fim de acautelar seus direitos. Quaes são, porventura, esses direitos, se tinham sido irregularmente matriculados?

Agora, o que se verifica é o seguinte: a directoria da Escola de Pharmacia e Odontologia, desrespeitando formalidades que devia acatar, matriculou no segundo anno do curso estudantes transferidos de outras academias, nomeadamente as Escolas de Pindamonhangaba e Itapetininga. Esses alumnos pagaram as taxas de inscripção e pontualmente as prestações da respectiva matricula. Assim, adquiriram o direito que a Escola confere aos que fazem normalmente o curso. A directoria, pondo em pratica uma tardia providencia e visando, talvez, resalvar sua responsabilidade, quer impedir que os moços frequentem as aulas até abril do proximo anno, compellindo-os a uma repetição de anno, pois só poderão concluir o curso em abril ou maio de 1925. E' possivel que isso esteja certo. Mas, por que a Escola de Pharmacia e Odontologia de São Paulo acceitou a matricula dos estudantes. Fel-o exclusivamente para attender ao interesse immediato de sua industria? São taes abusos que avolumam os factores preponderantes da lamentavel anomalia, já chronica, do ensino superior do paiz. O que é preciso é combater o mercantilismo do ensino...

Annuncia-se que está resolvida a recusa de approvação ao veto oposto ao projecto que autoriza a Caixa Economica a transigir com o funccionalismo publico.

Não podemos assegurar o fundamento da noticia, mas ainda assim acceitamol-a como boa, porque ella envolve assumpto da maior relevancia e tambem da maior opportunidade.

O desenvolvimento formidavel que tem tido nos ultimos annos a Caixa Economica representa maior encargo para o Thesouro, responsavel pelos juros das quantias depositadas. Com a applicação desses fundos em emprestimos ao funccionalismo, mediante juro modico, desconto em folha e todas as seguranças para a Caixa, ficarão os cofres publicos desonerados de encargos bem vultuosos.

Por certo, o regimen ideal seria o da completa autonomia das Caixas Economicas, com a applicação de seus capitaes de maneira reproductiva, compensadora dos juros devidos aos depositarios. Estamos longe de chegar a essa perfeição. Mas isso mesmo induz a que, pouco a pouco, avancemos com providencias capazes de produzir resultados propicios ao objectivo. Nenhuma mais segura do que a lembrada no projecto que o Congresso vae pela segunda vez apreciar, devido ao veto presidencial de 1921.

Ao menos, não se demore a resolução...

O sr. Alaor Prata nomeou uma commissão afim de apurar certas irregularidades da Directoria de Instrucção.

Zangou-se o prefeito com o facto de ter sido exonerada, por abandono de emprego, uma professora que estava em exercicio de suas funcções, leccionando como suas demais collegas. Pareceu-lhe por demais escandaloso esse facto e mandou abrir inquerito, nomeando uma commissão, encarregada de descobrir o responsavel.

Sem nos intromettermos nas pesquizas, nem pretender descobrir o mel de páo, podemos assegurar ao prefeito que só ha um responsavel — é o sr. Carneiro Leão.

A sua gestão na Directoria de Instrucção é semelhante ás proezas do macaco em loja de louças, historia que o sr. Alaor Prata deve ter ouvido muitas vezes na sua amada Uberaba...

Tire s. ex. o sr. Carneiro Leão da linha, e os negocios da instrucção publica melhorarão. Pretender remediar o mal por elle causado, com a suspensão ou demisão de um qualquer amanuense, é que não parece muito certo.

Honra ao merito — o heróe do acontecimento é o sr. Carneiro Leão...

O sr. Pereira Lima, quando ministro da Agricultura, instituiu a salutar providencia de mandar os estudantes brasileiros das escolas agricolas, que mais se tivessem distinguido nos respectivos cursos, aperfeiçoar seus conhecimentos technicos nos paizes da Europa e da America.

Baixou para isso decreto numero 13.028, de 1918, com instrucções elaboradas com criterio e organizadas por pessoas competentes.

Até á administração passada essas instrucções vigoraram e ninguem se lembrou de modifical-as por ser realmente um trabalho bom.

Mas, agora, inventaram umas novas Instrucções, em virtude das quaes são os alumnos, já laureados em escolas superiores do paiz, submettidos a exame mais adequado a collegio *tico-tico*.

O resultado é que têm sido approvados com simplesmente e *até reprovados*, segundo estamos informados, engenheiros civis e agronomos, medicos veterinarios, etc.

O fim das novas instrucções, é sabido, foi proporcionar-se uma viagem de recreio a determinado bacharel pelos paizes da Europa, sob o fundamento de acompanhar esses alumnos.

Mas, com a tal invenção, muito tem soffrido a mocidade estudiosa, pois o tal bacharel *que tinha de acompanhal-a*, já se encontra no estrangeiro, gozando as delicias, talvez, dos boulevards de Paris, emquanto que os moços continuam aqui, soffrendo grandes privações, pelas despesas forçadas de hotel.

Estando prestes a findar-se o prazo para a abertura dos cursos de aperfeiçoamento na Europa, seria de grande alcance que, ao menos, se resolvesse esse caso, de modo a não se prejudicar áquelles acerca de quem a medida foi estabelecida.

Apezar do sigillo guardado a respeito, sabemos que em reunião effectuada ante-hontem no Cattete, e á qual esteve presente o ministro da Agricultura, se tratou do problema da siderurgia.

Porque está em discussão, no Conselho Municipal, o projecto que abre um credito afim de custear a ida de uma commissão de intendentes ao Chile, é opportuno lembrar o que se passou, quando aqui estiveram os edis chilenos. O Conselho designou alguns funccionarios municipaes, como assistentes dos hospedes da nação amiga. Pois bem: esses funccionarios tiveram de entrar em despesa, "para honrar o Brasil", na phrase empregada por um intendente.

Embora limitados aos recursos de seus vencimentos, que não deixam margem a despesas extraordinarias ou superfluas, os funccionarios municipaes mandaram fazer roupas e ficaram a cada passo compellidos a todas as pequenas, mas continuas despesas que a gentileza impõe. Até agora, sem embargo de empenhos, pedidos e supplicas, não foram os modestos servidores do municipio indemnizados dos prejuizos que a honrosa commissão lhes acarretou.

Não seria um acto de equidade, já que não ha outra providencia, destacar, do *bolo* que o Conselho discute, uma parcella modesta, destinada áquella pobre gente?

Minas, a grave e austera Minas, nessas questões de *sport* não se deixa vencer pelos outros Estados.

Num dos grandes salões de Bello Horizonte, no dia 20 do corrente mez, seis pares começaram a rodopiar freneticamente para arrancar das mãos, ou melhor, dos pés de Bueno Machado o titulo de campeão de resistencia na dansa.

O torneio, sob a fiscalização da Policia, começou ás 10 horas da noite de segunda-feira e dois dos infatigaveis dansarinos chegaram até á madrugada de quarta-feira, quasi na mesma furia com que iniciaram o pittoresco match.

Antonio Floriano, assim se chama o vencedor, dansou, ininterruptamente, 33 horas e meia, conquistando o titulo de campeão que até ha pouco pertencia a Bueno Machado.

As damas que entraram no torneio foram relativamente fracas como convém ao sexo que se convencionou chamar-se fragil. A que mais dansou não teve folego para 16 horas.

A austera Minas, tradicional pela severidade dos seus costumes, começa a modernizar-se escandalosamente, dando o campeão de resistencia... na dansa.

Ao que nos informaram no Ministerio da Viação, a Central do Brasil não demittiu os empregados extranumerarios dos serviços das obras novas daquella via ferrea.

Taes empregados, admittidos em virtude da intensificação com que foram atacados taes serviços, este anno, é que abandonaram o trabalho, por não receberem os seus salarios, cujo pagamento a Central não fez até agora, por falta de verba.

Concedido, afinal, o credito pedido desde janeiro, de 3.275:000$, metade da importancia orçada para as alludidas obras, durante o exercicio corrente, a Central começou, em 22 deste mez, a fazer o pagamento aos trabalhadores em questão, que, como ficou dito acima, não foram demittidos, mas se demittiram.

São melhores as condições de saude do marechal Hermes

De hontem para hoje verificaram-se melhoras muito sensiveis no estado do marechal Hermes da Fonseca. As informações que obtivemos á ultima hora adeantam mesmo que s. ex. póde levantar-se do leito.

A Independencia
Rua do Theatro n. 1 — Tel. 476 C.
Mobiliario completo para uma casa, com 36 peças, rs. 2:450$000. (11388)

MIGUEL BRAGA — Callista. Quitanda, 79, sob. esq. Ouv. Tel. N. 2.502. (10845)

"THALIE" cigarros de luxo, mistura suave — Lopes Sá & Cia., rua Santo Antonio 510. (3779)

A nova lei de immigração indiana

Londres, (H.) — Telegrapham de Bombay:

"A Assembléa Legislativa votou a lei de immigração que regulariza sobre o principio da reciprocidade a entrada e residencia na India Britannica de individuos domiciliados em outras possessões britannicas.

LEIS TRABALHISTAS

A commissão de Legislação Social da Camara vae desencorporando aos poucos, do projecto geral que estava sendo elaborado, para regular a situação juridica dos trabalhadores, varias leis de mais urgente applicação ou que, já em vigor, têm evidenciado lacunas facilmente sanaveis. Vendo, ao que se sabe, a impossibilidade de votar todas as leis regulamentadoras do trabalho e precisando refundir as poucas que existem, aquella commissão trata de aproveitar o escasso tempo de que dispõe o poder legislativo, proporcionando-lhe apenas o exame dos problemas mais inadiaveis. Não deixa de ser lamentavel essa allegação, feita invariavelmente, como desculpa ao abandono em que tem ficado materia de tanta relevancia. Não obstante achar-se obrigado, pelo compromisso expresso que assumiu, como signatario de tratados e convenções internacionaes, a cuidar quanto antes da regulamentação do trabalho, visando principalmente melhorar as condições dos trabalhadores, o Brasil não logrou ainda desempenhar, de maneira satisfatoria, a importante e complexa tarefa. E ainda agora, sem embargo de se haver realizado, nesta capital, um congresso internacional especialmente destinado ao estudo dos problemas dessa natureza, ao qual compareceu, como representante do poder legislativo, o presidente da commissão supramencionada, fica em relêvo a carencia de tempo para a formação de um corpo de leis beneficiadoras do proletariado. E' o que se infere das noticias relativas ao empenho com que estão sendo desentranhados, do projecto geral que a referida commissão elaborava, alguns titulos, que passarão a formar leis singulares.

Foi o que se deu com a lei de accidentes no trabalho, cujos defeitos estão a pedir emenda apressada e capaz de a transformar no instituto que deve ser. E' claro que, embora qualquer discussão se haja de fazer em torno do esboço da commissão, não será indifferente aos legisladores a transcendencia do assumpto. Devem estar muito vivas as conclusões votadas pelo recente Congresso de Mutualidade e Previdencia. Se ao poder legislativo não fôr possivel, ainda desta vez, exonerar-se do dever que lhe corre, quanto á votação de um corpo completo de leis trabalhistas, que ao menos se occupe elle de corrigir os aleijões das que ahi se deparam... para divertimento dos embusteiros.

Além disso, é indispensavel que o Congresso não se limite a votar leis de previdencia social. Cabe-lhe a missão mais delicada de attentar para as necessidades ambientes, evitando o perigo das transplantações juridicas, iniciativa de resultado sempre contraproducente. Em assumpto de legislação social, mais do que em qualquer outra especie de legislação, é preciso consultar as contingencias do meio. Não seria talvez por falta dessa attenção que, a tão breve trecho de sua existencia, a lei de accidentes no trabalho requer emendas, no sentido de corresponder a seus verdadeiros intuitos? Demais, não se comprehende que estejamos a fazer obra fragmentada e incompleta, quando a podemos organizar, desde logo, de accordo com as exigencias nacionaes. Como a lei de accidentes, a que instituiu a Caixa de Aposentadoria e Pensões dos Ferroviarios pede, não uma simples remodelação, mas uma ampliação aconselhada pela equidade.

Nesse sentido apresentou o sr. Salles Filho um opportuno e bem elaborado projecto, cujas bases, quando menos, podiam ser convenientemente aproveitadas. Far-se-ia uma revisão da lei, para incorporar a seu texto o direito que assiste a todas as classes trabalhadoras, promovendo-se immediatamente a respectiva regulamentação. Lei que se não regulamenta, é lei burlavel. Attribue-se, com razão, á ausencia do regulamento, o fracasso — não ha exagero no emprego do vocabulo — do decreto que beneficiou os ferroviarios. O que importa é que, não obstante elaborada por partes, desde que não é possivel cuidar agora de uma codificação em regra, devem as leis trabalhistas conter, em sua dynamica, a capacidade para a realização das providencias collimadas pelo legislador. O que sair dahi é inutil palliativo ou uma simples mystificação, que as classes proletarias do paiz não merecem...

A POSSE DO NOVO INSPECTOR DE MACHINAS

A posse do novo inspector de Machinas da Marinha, que estava marcada para hoje, foi adiada para dia que será opportunamente annunciado.

Varias noticias do Rio Grande do Sul

(Do correspondente)

Porto Alegre, 25 — Telegrapham de Tapes, com data de 24:

"Na granja Maria, situada na fazenda Santo Antonio, travaram conflicto hontem, José Eduardo Vasconcellos, vulgo *Jucão*, e Angelo Lagorate, resultando a morte deste ultimo.

Após haverem lutado, armados de faca, tendo José ficado ferido, este sacou do revólver, detonando-o contra o adversario, que teve morte immediata.

Porto Alegre, 25 — Communicam de S. Francisco de Paula:

"O soldado do corpo provisorio da villa, Antonio Edgar, quando hontem montava guarda, fez disparar casualmente a arma, tendo morte instantanea.

Porto Alegre, 24 — A empresa do jornal "A Federação", orgão do partido republicano, hypothecou o predio onde funcciona e todo o seu material, ao Banco Nacional do Commercio, pela quantia de quatrocentos contos.

Os representantes diplomaticos em Constantinopla

Constantinopla, 26 (H.) — O governo nacional pensa dirigir uma nota ás potencias, solicitando que os seus representantes em Constantinopla sejam providos de novas credenciaes.

DE MINAS

A proeza de um escoteiro andarilho

(Do correspondente)

Bello Horizonte, 25 — Deve chegar aqui, no dia 30 do corrente, o escoteiro Alvaro Francisco da Silva, de 15 annos de edade, que está fazendo o raid Nictheroy-Bello Horizonte-São Paulo, portador de uma mensagem para o presidente do Estado.

Alvaro deve estar, presentemente em Lafayette.

Bello Horizonte, 25 — Inaugura-se hoje, em Itabira do Campo, um monumento em bronze, á memoria do dr. Guilherme Gonçalves, grande medico mineiro, fallecido ha poucos annos.

Bello Horizonte, 25 — Será inaugurada hoje, aqui, a exposição de pintura do artista Gastão Worms.

Suicidou-se aos 70 annos de edade

(Do correspondente)

Porto Alegre, 26 — Suicidou-se, enforcando-se, o subdito allemão Frederico Frantz, de 70 annos de edade e que exercia as funcções de vigilante nocturno da Fabrica de Escovas Petersen. Frantz viveu sempre em condições precarias, mas agora, sendo aberta uma mala de sua propriedade, foram encontradas 147 libras esterlinas, uma caderneta da Caixa Economica com um deposito de mais de cinco contos, cerca de um conto de réis em dinheiro e outros objectos de valor.

BANHEIRAS ESMALTADAS
Prefiram marca Selecta
Qualidade sem rival. (3495)

Os trabalhos de paciencia

Uma grande commissão para compilar um diccionario babylonio-assyrio

(Da Associated Press)

CHICAGO, agosto.

Com o auxilio de oito companheiros e de muitos professores de renome mundial, o professor D. D. Luckenbill, da Universidade de Chicago, tomou o encargo de elaborar, em dez annos de meticuloso e paciente trabalho, o diccionario da lingua babylonio-assyria, que deixou de ser falada ha mais de dois mil annos.

Quando completar o seu trabalho, o professor terá reunido mais de 200.000 differentes fórmas de palavras e pelo menos 30.000 vocabulos principaes. O objecto dessa obra é o de abrir vastos campos para o esclarecimento da historia das civilizações antigas, revelando-se as inscripções em blocos de ceramica ou em pedras talhadas que deixou o povo que chegou a conquistar uma vez os hebreus.

O professor Luckenbill está colleccionando e pondo em ordem alphabetica todas as palavras encontradas nos archivos e nas inscripções recolhidas. Declarou o professor, salientando as difficuldades que têm encontrado, que visto, como esses archivos variam entre datas distantes de mais de tres mil annos, algumas palavras, em alguns casos, mudaram radicalmente de significado no correr dos tempos. E se o inglez de ha 600 annos, por exemplo, já é difficil de se ler, porque o não seria o babylonio-assyrio entre o que era falado de tres mil annos para cá?

Todos os museus do mundo estão sendo pesquizados, para a cópia das inscripções em ceramica e de outros documentos escriptos do velho imperio, affirma o professor: "Tornando-se conhecidos os pontos da historia desse povo antigo, os estudantes, para o futuro, poderão reconstituir o que foi o commercio ha tres mil annos. Muitas das nossas actuaes leis de commercio vieram-nos dos babylonios, bem como outras leis. Elles usaram licenças para casamentos, notas, hypothecas, contratos e muitas das nossas formulas legaes de hoje. Delles copiamos a idéa dos tres grandes codigos de leis que as nações modernas desde então têm vindo usando.

Quando o diccionario estiver prompto e ao alcance dos estudantes, os raios de luz do passado serão percebidos e passaremos a conhecer muito mais do que conhecemos das origens das nossas instituições. Eis porque — conclue o professor — essa tarefa exhaustiva de dez annos de pesquizas em torno de uma lingua morta merece as difficuldades e as penas que temos supportado."

Depois da grande guerra

Waterloo, que viu apagar-se a estrella da aguia corsa, deixou de ser a mecca dos turistas

(Da Associated Press)

BRUXELLAS, julho.

Até 1914, Waterloo era o sitio mais frequentado da Belgica. A "planicie terrivel" de Victor Hugo, assignalada por monumentos commemorativos dos exercitos que tomaram parte na notavel batalha, destacando-se o colossal leão erguido no historico morro de Saint-Jean, attrahia um numero sem conta de visitantes estrangeiros, e aos domingos os cidadãos de Bruxellas ali iam ás caravanas.

As antigas malas postas andavam acima e abaixo, pelas ruas da capital, convidando os seus conductores, ao som discordante e rouco de instrumentos obsoletos de latão, os turistas que quizessem ir a Waterloo, a onze milhas da cidade.

Os guias brigavam e faziam verdadeiras correrias na estação de Waterloo, ao disputaram o privilegio remunerado de conduzir os visitantes ao campo de batalha, á proporção que elles iam desembarcando dos trens.

Os cafés, restaurantes e hoteis da localidade faziam um negocio colossal. Hoje, tristes, os guias esperam em vão, os visitantes. Waterloo é uma desolação. As estalagens desertas estão fechadas. O grande sitio historico caiu no esquecimento; a industria local, consequentemente, entrou em bancarrota.

Os campos devastados da Flandres estão monopolizando a curiosidade dos turistas. Nieuport, Dixmude, Ypres e Yser, os mais populosos cemiterios de guerra da Belgica, são tambem importantes pontos de attracção dos visitantes.

A grande guerra matou Waterloo, e, tendo quasi destruido a Flandres, paradoxalmente a resuscitou.

Valina Rocha

Valina Rocha é uma galante menina, desabrochando em moça; pequenita, deste tamaninho, olhos vivos, sempre envidraçados por dois oculos monstruosos.

Fala um tanto fanhoseta. Isso é verdade; tanto assim que, quando o interlocutor, de brincadeira, já se sabe, quer imital-a, ella dá um solemne cavacão.

Valina, além disso, é primeiro premio de piano do Instituto de Musica, primeiro premio recusado, no concurso, por uma vogal que não era consoante para a unanimidade que a commissão julgadora pretendia conferir...

Mas Valina Rocha, pouco se lhe dando com a tal dissonancia, dentro de um accôrdo perfeito, tratou de aperfeiçoar o seu intellecto e os dedinhos tambem nessa gymnastica sem fim, que se chama technica do piano.

Que fez ella, então? Foi procurar o nosso confrade Oscar Guanabarino e so velho, com perdão da palavra, critico pediu os recursos artisticos que elle, em censuras, por vezes acerbas, exigia aos pianistas cá da terra.

Oscar acceitou a tarefa; durante dois annos fel-a andar numa roda vida de dedos acrobaticos ou acrobatizados, teclado abaixo, teclado acima, aos pares, em terças, em sextas, em oitavas; poz-lhe inchados os musculos dos pulsos, achatou-lhe as cabeças dos dedos; esticou-lhe o pollegar e o "mindinho", e, afinal, punha-se de sentinella junto ao piano, quatro, cinco horas a fio, para a Valina cumprir o seu fadario.

Hontem, á noite, Valina exhibia no salão nobre do Instituto de Musica e resultado de tantos trabalhos, e o Guanabarino, radiante, alisava a alva juba leonina, que da cabeça quasi lhe desce aos hombros; os olhos faiscavam de contentamento; o passo firme, com que elle media o soalho encerado do salão de espera, dava-lhe o tom de um homem feliz.

E tinha de que... Valina, lá no palco, perante uma sala cheia de convidados, collegas, professores, admiradores e amigos sinceros e... linguarudos, ia executando Bach, Beethoven e Chopin, sob saraivadas de palmas.

A medrosa alumna de ha dois annos se convertera em corajosa interprete, competidora com outras que já receberam do publico patente de notoriedade. Através de seu "toque" já se percebe um espirito que pensa, uma vontade que age, um sopro que anima e vivifica. Podemos notar, por exemplo, a sua preoccupação da metrica, no rigor dos movimentos quasi isochronos da "Appassionata" e da valsa em Re bemol; poderemos exigir maior intensidade em certos "crescendos", mas, em compensação, a limpidez da technica brilhante, a escolha dos coloridos e o jogo dos pedaes, collaborando na justa dynamica do phrasejo, são qualidades que altamente denotam o grão de aperfeiçoamento que a intelligente pianista tem attingido debaixo das aguadas vistas do seu mestre.

O programma executado constou das seguintes peças: Bach-Tausig, Toccata e fuga em ré menor; Beethoven, Sonata op. 57; Chopin, Ballada em lá bemol, Berceuse; tres Estudos; Debussy, "Cakwalk"; MacDowel, Dansa das Bruxas; Sait-Saens, *Bourrée*, para a mão esquerda; Francisco Valle, "Visão"; Liszt, 9ª Rhapsodia.

Consequencias da revolução no Rio Grande do Sul

O processo do general Fabio de Azambuja

(Do correspondente)

Porto Alegre, 26 — O auditor da 10ª circumscripção judiciaria militar communicou ao commando da 3ª região terem sido sorteados para julgar o inquerito policial militar em que são indicados o general Fabio de Azambuja e outros officiaes do exercito os generaes reformados Adalberto dos Reis Petrazzi, Antonio Fróes de Castro Menezes e Benjamin da Cunha Moreira Alves em substituição de tres dos juizes sorteados em 10 do corrente, que se escusaram. O referido conselho reune-se amanhã.

FERIU-SE NO TRABALHO

O operario Carlos Silveira, com 21 annos de edade, pardo, quando trabalhava nas obras da lagoa Rodrigo de Freitas, foi colhido por wagonete, ficando ferido nos pés. A Assistencia soccorreu-o.

CARTA SEMANAL DE LONDRES

Londres, Julho 1923

Razões a favor da attitude ingleza

Se, porventura, alguem tiver difficuldade em comprehender a attitude ingleza, no que diz respeito á occupação do Ruhr, o discurso feito por Sir Eric Geddes á Federação das Industrias Inglezas, poderá fornecer-lhe esclarecimentos. Com effeito, nesse discurso, elle disse:— "Nós, como um grande paiz exportador, somos mais do que ninguem affectados pelo estado actual de coisas na Europa. E' elle a causa de haver individuos sem trabalho no nosso paiz, e eu penso que as associações operarias, commerciaes e bancarias não serão demasiadamente insistentes em levar perante o governo de sua majestade a convicção que eu tenho — e que eu creio ser a opinião de todos — de que os grandes problemas deste paiz desappareceriam, como neblina deante do sol, se condições estaveis e normaes pudessem de novo estabelecer-se na Europa." Não sómente elle affirmou que a Allemanha não póde comprar da Grã-Bretanha, mas, além disso, que outros paizes, como a India, não podem effectuar compras da Grã-Bretanha, porque a Allemanha não está em condições de lhes comprar, — "e assim por toda parte." E a opinião de Sir Geddes é, incontestavelmente, a opinião de todos os homens de experiencia que conhecem intimamente a organização interna da industria e commercio inglezes.

UMA OPPORTUNIDADE REJEITADA

Deve-se, no entretanto, dizer, em defesa da verdade e da justiça, que Bonar Law e o seu governo (incluindo o actual primeiro ministro e o secretario do Ministerio de Estrangeiros), realizaram tudo isto em janeiro ultimo. Elles fizeram, então, uma offerta extremamente generosa, que entraria em vigor no caso das "propostas de janeiro", da Grã-Bretanha serem acceitas. Tratava-se, com effeito, de uma remissão de 71 °|° de todas as dividas dos alliados á Inglaterra, remissão que este paiz faria como uma contribuição para um "accôrdo geral", acerca das reparações e problemas de divida internacional. Como todos hoje sabem, o plano inglez foi rejeitado quasi mesmo antes de ser examinado e (como o sr. Baldwin teve ha pouco occasião de dizer, e, talvez, de uma maneira bem significativa), a Grã-Bretanha encontra-se agora em liberdade, no que diz respeito a estas dividas. Todavia, o ponto que convém frisar é que, prevendo os resultados que lhe adviriam (bem como aos outros povos) da occupação do Ruhr, a Grã-Bretanha, durante seis mezes, conservou-se á parte, observando com extraordinaria paciencia e notavel ausencia de criticismo a realização de todos os seus receios.

A INGLATERRA E OS PAGAMENTOS DA ALLEMANHA

Tudo isto talvez seja uma velha historia, mas convém relembral-a aqui, como uma explicação da maneira por que têm sido expressas agora opiniões preconcebidas. Com effeito, não tem havido diminuição alguma neste paiz de affecto para com a França. Todavia, predomina um sentimento geral de que a mesma França não reflectiu no facto de que a Grã-Bretanha soffrera egualmente os effeitos da guerra e tem por isso direito á consideração. Nós, dizemos "egualmente", porquanto o espectaculo de um milhão e meio de desempregados, percorrendo as ruas, e o silencio das fabricas, nas quaes elles deviam estar trabalhando, é tão tragico para a Grã-Bretanha como as devastadas regiões da guerra o são para a França. E é por esta razão que a Grã-Bretanha está tão anciosa como a França em obter da Allemanha, o maximo de reparações que ella pôder de pagar, e neste proposito deve ser claramente entendido que qualquer indicio de impaciencia com a França não significa de modo algum o desejo de ver a Allemanha esquivar-se ás suas justas obrigações.

A ESTAÇÃO LONDRINA

A estação social em Londres está no seu apogeu. Todos os hoteis estão cheios, e innumeros foram os que vieram assistir aos grandes acontecimentos sportivos das ultimas semanas. Junho foi um mez frio e sem enthusiasmo, e a semana de corridas em Ascot, offereceu pequena opportunidade para o uso de lindos guarda-sóes e vestidos de verão. Julho, porém, transformou a situação por completo. A regata de Henley, á qual concorreram muitos remadores internacionaes, realizou-se sob um sol radiante, e o rio coalhado de barcos, lanchas e canôas offerecia um pittoresco e animado quadro. Em Wimbledon, onde em condições sem rival se disputava o campeonato mundial de tennis, nem sequer um meio dia se perdeu em virtude das más condições do tempo. "Lords" — o conhecido campo de cricket — é o centro de attracção durante esta semana. Ali se realiza o match entre as duas antigas universidades de Oxford e Cambridge, e durante os ultimos dias da semana duas famosas escolas inglezas, Etom e Harrow, egualmente ali effectuam o seu match annual. No fim do mez todas as attenções se voltam para as praias e montanhas. Os viajantes, este anno, verificarão que as suas necessidades são maravilhosamente attendidas pelas companhias de caminho de ferro, porquanto desde que o plano para agrupar os varios systemas em algumas grandes organizações, servindo toda a Grã-Bretanha, foi ultimamente adoptado, tem-se operado um notavel melhoramento em muitos sentidos. Desta sorte, tem sido possivel um grande augmento de velocidade. Novos serviços de verão entraram em vigor esta semana, e a velocidade agora registrada é simplesmente estupenda. Em certas secções da linha Great Western, que é essencialmente uma linha para viajantes em férias, tem-se attingido uma velocidade superior a 80 milhas á hora, e em termo médio, numa longa viagem, mais de 60 milhas á hora. Em outras varias linhas, velocidades egualmente notaveis têm sido attingidas, havendo comboios expressos fazendo uma milha á hora em linhas onde os interesses de segurança e curvas difficeis acarretam uma demora consideravel.

João Gomes Ribeiro

A SEMANA MEDICA

O SOL CURA A SYPHILIS? — Sabia-se, já ha muito, que o sol tinha acção curativa sobre a tuberculose localizada, principalmente nas articulações e no abdomen. Ignorava-se, porém, que eguaes beneficios tivessem as localizações syphiliticas com a heliotherapia. Por isso, surprehende-nos esta noticia: "Sociedade de Cirurgia (de Paris) — sessão de 11 de julho — 1923."

O sr. Descamps, obteve, como o sr. Temoin (de Bourges), bons resultados em certas periviscerites, que "não eram só de natureza tuberculose". Um certo numero dellas eram de *syphilis peritoneal*, e associaram a heliotherapia ao tratamento especifico."

Em se tratando de applicações, ao mesmo tempo, faceis e, até certo ponto, inoffensivas, como são as applicações solares, — é o caso de se experimentar esse novo horizonte therapeutico.

LEIAM OS QUE SOFFREM DE APPENDICITE — Na sessão de 4 de junho, ultimo, da Sociedade de Cirurgia de Marselha, Silhol citou varios casos diagnosticados como de appendicite e, abrindo o abdomen verificou que não se tratava dessa doença.

São casos mui instructivos.

Em um caso encontrou o epiplon com um abcesso adherente a um ponto do cecum, mas o appendice, apezar da sua proximidade, se achava completamente normal. Em outro caso havia peritonite, occlusão do delgado, por adherencia, uma perfuração cecal de 2 cent., apenas, a distancia de 1 cent. da inserção do appendice, o qual estava intacto. Em outro, ainda, encontrou uma parte do cecum, do epiplon e ovario, formando uma massa dura como a madeira. O exame microscopico revelou uma tuberculose do ovario.

Mas não havia appendicite, apezar de todos os symptomas classicos.

BACILLO DIABETICO OU BACILLO DO DIABETES? — E' um facto muito curioso. Lemoigne apresentou á sessão de 11 de junho, da Academia das Sciencias, de Paris, um trabalho sobre certas variedades do "Bacillus subtilis". Diz Lemoigne que esses bacillos acidificam a agua, dando logar ao desprendimento de um acido "beta — oxy butirico" — egual ao que se encontra no diabetes assucarado.

Que explicação darão os sabios a esse phenomeno?? Qual é a relação que póde haver entre o "bacillus subtilis" e o diabetes?

Dr. Nicolau Ciancio

O RIO GRANDE DO SUL VAE CONTRAIR UM EMPRESTIMO

As condições em que será realizada essa operação

(Do correspondente)

Porto Alegre, 26 — São já conhecidas as condições do emprestimo que o governo do Estado lançará dentro de poucos dias na importancia de dez mil contos de réis. Esse emprestimo será no prazo de trinta annos e juros de 8 °|° ao anno, dividido em apolices de 200$000 cada uma. Varias commissões do Partido Republicano, daqui e do interior, estão percorrendo o commercio, solicitando subscripções.

Os habitos dos estadistas

O PRIMEIRO MINISTRO FRANCEZ PREFERE A PALAVRA ESCRIPTA A' FALADA

(Da Associated Press)

PARIS, julho.

O presidente do conselho de ministros, sr. Poincaré, gasta mais pennas em uma semana do que o seu antecessor, sr. Briand, consumiu em um anno, ao que verificou um alto funccionario do Ministerio dos Estrangeiros. A razão disto é que o sr. Poincaré fala pouco, mas escreve muito. Briand tinha sempre um cigarro na mão; Poincaré tem sempre uma penna.

O actual primeiro ministro francez recebe muito poucas visitas e, com excepção do conde Perretti de la Rocca, director do ministerio, e do seu chefe de gabinete, sr. Hermitte, Poincaré difficilmente fala a qualquer pessoa. Poincaré fica ás vezes em sua mesa de trabalho durante um dia inteiro — de 12 a 14 horas, em geral — escrevendo. Não ha um simples documento que saia do Ministerio dos Estrangeiros contenha elle as mais graves e solennes instrucções aos embaixadores ou assumptos de menor importancia relativo ao expediente, que não tenha sido visto pessoalmente pelo chefe do governo, que ás vezes, do proprio punho, o corrige ou amplia.

Seu famoso discurso lido em Senlis, a 15 de julho, escripto inteiramente nessa calligraphia angulosa e grossa que é peculiar ao primeiro ministro, foi para as officinas de impressão do governo sem uma simples correcção ou razura.

Os futuros reservistas do Exercito

Os alumnos do Gymnasio Pio Americano, candidatos á carteira de reservistas do Exercito, num effectivo de pelotão, fizeram hontem uma marcha de resistencia de 40 kilometros, sob o commando do respectivo instructor, 1º sargento Elysio Wanderley de Mendonça.

O pelotão sahiu do Gymnasio ás 5 horas da manhã, de sua séde em S. Christovão, fazendo o seguinte itinerario: S. Christovão, Tijuca, Alto da Boa Vista, Lagoa Camorim, Gavea, Real Grandeza, Botafogo, Cattete, Lapa, Centro e S. Christovão.

De accordo com as instrucções regulamentares, de hora em hora tiveram os futuros reservistas 10 minutos de descanço.

Tendo sahido ás 5 horas da manhã, regressou o o pelotão ao Gymnasio ás 2 horas da tarde.

Em transito para Bordeaux

Em viagem para Bordeaux passou, hontem, pela Guanabara o paquete francez "Lutetia", cujas condições sanitarias foram verificadas boas pelo medico da Saude do Porto, que procedeu á visita regulamentar.

O navio francez procedente de Buenos Aires e Montevidéo, transportou 63 passageiros para o Rio, dos quaes 48 em primeira classe, 7 em segunda e 8 em terceira, e conduz 363 em transito, entre os quaes figuram os diplomatas argentinos Roberto Levilhir e Alberto Martinez.

As ultimas provas officiaes do campeonato de foot-ball da cidade

O America venceu o Flamengo e o S. Christovão confirmou a sua proeza do primeiro turno vencendo o Fluminense no campo deste

Na serie B, o Mangueira, o Villa Izabel e o Mackenzie venceram repectivamente, o Brasil, o Americano e o Palmeiras

O Hellenico - vencedor do torneio da 2ª divisão - soffreu hontem a sua primeira derrota infringida pelo team do Bomsuccesso

OS OUTROS JOGOS OFFICIAES

FOOTBALL

Terminaram hontem os jogos officiaes da temporada de football deste anno. Os resultados já estão sobejamente conhecidos, mas, ainda assim, vamos fazer um breve resumo, por onde se verá o que falta ainda para a terminação completa da estação e o nome de todos os vencedores. Na serie A, da 1ª divisão, o Vasco da Gama venceu com uma differença de seis pontos sobre o segundo collocado, que é o Flamengo. Na série B dessa mesma divisão o Mangueira está em primeiro logar, mas o Villa pode ainda empatar essa collocação, em virtude de ter que jogar com o Mackenzie, uma partida annullada na Liga. O Villa Isabel para empatar o primeiro logar, tem que vencer o Mackenzie. Se empatar, o Mangueira vencerá o torneio.

Na segunda divisão, o Hellenico apezar de vencido hontem, é o vencedor da sua turma. Na serie B, o Fidalgo venceu o torneio da sua classe.

No capitulo dos ultimos collocados, temos, o Botafogo, na serie A, da 1ª, e o Americano, na série B. Na segunda divisão, o Rio de Janeiro na serie A e o Ramos, na serie B. Os vencedores dos segundos teams, são: na serie A, da 1ª, o America e na serie B, o Carioca. Na serie A, da 2ª, o Hellenico e na serie B, o Independencia.

Nos terceiros teams, na serie A, da 1ª, venceu o S. Christovão e na serie B, o Mangueira.

De accordo com esses resultados serão iniciadas em 2 de setembro as provas finaes e eliminatorias, na seguinte ordem:

1ª prova — Decisão dos campeões da 1ª divisão: S. Christovão x Mangueira.

2ª prova — Decisão dos 2ºs quadros da 1ª divisão: America x Carioca.

3ª prova — Decisão dos segundos quadros: Hellenico x Independencia.

4ª prova — Eliminatoria (2ª divisão): Vencedor da serie A. Fidalgo x Rio de Janeiro.

5ª prova — Eliminatoria (1ª divisão): Vencedor da serie B x ultimo collocado na serie A. Mangueira ou Villa x Botafogo.

6ª prova — Eliminatoria, (Vencedor dos primeiros quadros da 2ª divisão x ultimo collocado na serie A da 1ª divisão). Hellenico ou Fidalgo x Americano. (O Fidalgo depende da 4ª prova).

[illegible]

SÃO CHRISTOVÃO — 1
FLUMINENSE — 0

[illegible]

... sento coheso e bem disposto, havendo todos os elementos seus trabalhado com acerto.

A' defesa sabe, sem duvida, o exito alcançado. Embora desfalcada do back Lucio, substituido por Pamplona, soube escorar com denodo a offensiva dos forwards locaes.

E' justo salientar-se a figura de Paulino, sempre alerta, a quem os vencedores devem agradecer — não a victoria de hontem, por que todos fizeram por ella — mas a maneira elogiavel por que se soube conduzir em toda a temporada, desde o primeiro match, que perdeu, ao ultimo que ganhou. Paulino é um bom keeper, e pode se orgulhar d não havr sido causa, até hoje, de um só fracasso.

Hermann, como sempre bom. Hontem, jogando sosinho porque jogava ao lado de um back soffrivel como é Pamplona, teve occasião de mostrar as grandes qualidades que possue. E' incansavel, sobretudo. E esse é, talvez, o seu melhor predicado. Todavia, seria injustiça não lhe reconhecer a destreza, a coragem, a vontade infinita de vencer que o não abandona um só instante.

Pamplona não é back: como jogador nada tem que o recommende. Entretanto, pode ser que seja, como dizem os "crentes" no São Christovão, a "mascotte" do team. Toda vez que o escalam...

Capanema, Nési e Olivier, são ma o de maior resistencia; Nesi o de maior technica, Olivier possue ambos esses predicados: um bocadinho de cada...

A ala Oswaldo e Babianinho, hontem, produziu mais que a esquerda. Facto natural, aliás; é que o jogo foi quasi todo feito pelos dois forwards da direita.

Epaminondas agiu com acerto.

Joãosinho, o autor do goal, embora perdesse um outro, esteve optimo. E' um dos melhores elementos da linha sanchristovense.

Romulo podia ter feito mais. Poucas foram as bolas que lhe deram; por isso...

O primeiro half-time se passou sem nada de anormal.

O "kick" inicial foi dado por Epaminondas. [illegible]

Os teams:

São Christovão — Paulino, Pamplona e Hermann; Capanema, Nesi, Olivier, Oswaldo, Babianinho, Epaminondas, João e Romulo.

Fluminense — Haroldo, Vinhaes e Chico; Renato, Nascimento, Nunes, Vianna, Zezé, Fortes, Coelho e M. Costa.

Nos segundos teams venceu o quadro local por 3 x 1.

AMERICA — 3
FLAMENGO — 1

[illegible]

Os adversarios de hontem — Ao alto, o team do S. Christovão que venceu o do Fluminense — Em baixo, o team do America, vencedor do Flamengo.

[illegible]

MACKENZIE — 4
PALMEIRAS — 0

[illegible]

BOMSUCCESSO — 1
HELLENICO — 0

[illegible]

... de "dribblings" improficuo, talvez devido á pouca confiança nos seus companheiros que agiam pessimamente.

Ao passo que isso acontecia ao adversario, o Bomsuccesso contava com um "team" coheso, firmemente decidido na obtenção da victoria sobre o antagonista. Seria pouco louvavel destacar qualquer dos seus componentes.

Quasi ao terminar o "match", viu o vencedor perigar o seu triumpho, em virtude de uma erronea decisão do arbitro. Um dos seus defensores, ao rebater a pelota, dentro da area de penalidade maxima, fel-o com tanto desacerto, que ella lhe tocou no braço, a seu pezar. O "referee", seguindo o commodo methodo de marcar tudo o que vê, assignalou esse facto com a determinação de um "penalty-kick". Felizmente para o Bomsuccesso e para o brilho da partida, o encarregado de bater a penalidade fel-o com uma impericia formidavel, arremessando o balão ás mãos do "keeper" adversario.

Em uma dada occasião, verificou-se a necessidade da escalação de juizes de "goals", conjuntamente com a do arbitro principal, para evitar reclamações de qualquer combatente. E' que, o "keeper" hellenico, numa defesa, deixou a bola escapulir-se-lhe das mãos, indo ella bater na trave superior e depois cahir ao chão, sendo pelo mesmo, então, atirada para longe. O "referee" nada determinou, continuando a partida no seu desenrolar, logo, porem, interrompida pela reclamação dos do Bomsuccesso. O juiz desattendeu a taes reclamantes e mandou continuar a luta.

A partida entre os 2ºs. quadros findou com a victoria do Hellenico pelo "score" de 3 x 0.

A's 3,30, o juiz, o sr. C. Santa Maria, do Botafogo, cuja firmesa nas decisões é recommendavel, deu o apito inicial, estando os "teams" assim constituidos:

Hellenico: Toninho — Brasil, Plutarcho — Horus, Braga, Durinho — Waldemar, Osiris, Lemos, Allemão e Olavo.

Bomsuccesso: Ary — Nicanor, Oscar — Mathias, Eurico, Olavo — Affonso, Annibal, Caballero, Lucio e Maneco.

Os ataques se revezam, notando-se, porem, serem mais perigosos os do Bomsuccesso. O "keeper" Toninho defendeu agilmente a sua cidadella, cuja queda foi quasi verificada com o ir encontrar a pelota a trave lateral. No final desse "half-time", o "back" Plutarcho, talvez querendo defender o rosto, rebateu a pelota com um munhecaço e cahiu machucando-se. Marcado o tiro penal, foi elle batido por Affonso, que marcou-o, unico "goal" da partida. Sem modificação na contagem termina o primeiro periodo.

Na phase final, o Hellenico, favorecido pelo vento, atacou persistente mas desordenadamente. Registrou-se então uma defesa de Toninho que quasi redundou em "goal", como acima assignalamos.

Depois foi determinado um "penalty" contra o Bomsuccesso, resultante de uma falta involuntaria, sendo porem, a pelota defendida pelo "keeper". Afinal, esgotou-se o tempo com o "score" de 1 x 0, em favor do club suburbano.

MANGUEIRA — 1
BRASIL — 0

O Mangueira, depois de uma luta boa e equilibradissima, venceu o Brasil por 1 x 0, firmando-se no 1º logar do torneio da serie B.

A partida que como falamos, foi movimentada, agradou á assistencia e deixou patenteada a intelligencia do jogo do vencedor, que melhor soube tirar proveito do equilibrio, que se fez sentir desde os primeiros minutos de jogo.

O goal da victoria foi conseguido no 2º half-time, quando mais acirrada se fazia a contenda, conseguiu-o Mello, ao receber um bom passe de Mazzeu.

Foi juiz, o sr. A. Segreto.

Nos 2ºs teams venceu o Brasil por 2x0.

VILLA ISABEL — 10
AMERICANO — 0

A victoria do Villa Isabel sobre o Americano já era esperada.

Talvez não fosse contada com score tão grande, o maior score da temporada, mas já era esperada, mesmo pela desegualdade de forças entre os dois teams.

O Americano estava na eliminatoria, possue uma equipe fraca e não podia mesmo offerecer resistencia que tivesse monta.

O resultado foi esse. O Villa fez dez pontos e o coitado do Americano não conseguiu marcar nem um que lhe suavisasse a pena de oitenta minutos de disputa.

Os goals foram conquistados por Cyro (2), Henrique (4), Evencio, Marinez, Aló e Lalá.

Os teams eram estes:

Villa Isabel — Balthazar; Pedro e Jobel; Nemezio, Passos e François; Aló, Cyro, Lalá, Henrique e Evencio.

Americano — Martinez; Mario e Miro; Demetrio, Alvaro e Manduca; Perdigão, Delhous, Amaury.

Nos 2ºs teams venceu tambem o Villa Isabel por 13x0, tendo os goals sido feitos por Ary (4), Edgard (4), Breves (2), Inglez (2), e Saul.

Os teams eram estes:

Villa Isabel — Antonico; Ardens e Macahyba; Peru', Waldemar e Vianna; Ary, Edgard, Saul, Breves e Inglez.

Americano — Ricardo; Silva e José; Valladares, Carlos e Antonio; Pollux, Krou, Sá, Souza e ?

Foram juizes, neste jogo, o sr. Chrockatt de Sá, do Andarahy e no dos 1ºs, o sr. Eduardo Pinto da Fonseca Filho.

OPTICA DE PRECISÃO

Reparação de instrumentos de optica de precisão, instrumentos de engenharia, de astronomia, etc. Trabalho perfeito e garantido. Casa Vieitas — Carlos Vieira, rua da Quitanda, 99. (11079)

METROPOLITANO — 2
CONFIANÇA — 0

Na partida principal realizada sob as ordens do sr. Orlando Vilela do America F. C.

Venceu o Metropolitano por 2 x 0.

PROGRESSO — 1
RIO DE JANEIRO — 1

O Rio de Janeiro empatando hontem por 1x1, com o Progresso, encerrou a sua série de jogos officiaes deste anno, em ultimo logar da Serie A da 2ª Divisão.

Nos segundos teams venceu o Progresso por 2x 1.

RAMOS — 7
SYRIO — 0

O Ramos venceu o Syrio por 1 x 0. O goal foi feito por Lili e os teams estavam assib:

Ramos — Manoel, Mello Mattos e Brandão; Baffa, Saturnino, Moret, Juvenal, Lili, Canejo, Virgilio e Cavalcanti.

Syrio — Betinho, Jayme e Cesar; Hugo, Gilbertjoni, Oliveira, Apparicio, Sylvio, Guilherme, Amphrisio e Moreira.

Foi juiz, o sr. H. Salema, do S. Christovão.

Nos segundos teams venceu tambem o Ramos e tambem por 2 x 1.

***

O CAMPO GRANDE VENCEU W. O.

A partida Campo Grande x Everest, deixou de se realizar, vencendo o Campo Grande W.O.

***

O FOOTBALL PAULISTA

Foram observados os seguintes resultados nos jogos realizados hontem no campeonato da Apea.

Corinthians x Ypiranga — Venceu o Corinthians por 2x1.

Portugueza x S. Bento — Venceu o Portugueza por 1x0.

Syrio x Palmeiras — Venceu o Syrio por 8x1.

Essa partida que conseguiu affluir maior assistencia, correu normalmente, estando os teams assim formados:

Syrio — Tuffy; Loschiavo e Badu'; Mesinho, Milanezi e Arthurzinho; Luiz dos Santos, Dino, Camelli, Carnaval e Alvariza.

Palmeiras — Razzio; Janeiro e Alexi; Carmo, Nondas e Nardini; Mathias, Carroni, Almeida (Bororó), Bairão e Leonel.

Com estes resultados, os clubs guardam a seguinte collocação:

1º logar — Corinthians — 23 pontos e 1 perdido.

2º — Syrio — 15 pontos e 7 perdidos.

3º — Palestra — 14 pontos e 8 perdidos.

4 — S. Bento — 13 pontos e 11 perdidos.

5º — Portugueza — 12 pontos e 10 perdidos.

6º — Germania — 11 pontos.

6º — Palmeiras — 11 pontos.

7º — Ypiranga — 10 pontos e 14 perdidos.

***

O FOOTBALL MINEIRO

Foram estes os resultados dos jogos de hontem:

Athletico x Yale — Venceu o Yale por 3x0.

Sete de Setembro x Luziano — Venceu o Sete de Setembro por 5 x 2.

TURF

A CORRIDA DE HONTEM NO JOCKEY-CLUB

Granito ganhou o classico Dr. Pereira Lima, montado por Carmelo Fernandez

A reunião de hontem no hippodromo de São Francisco Xavier, em que foi realizado o classico Dr. Pereira Lima, teve a concorrencia das corridas que não dispõem de um programma com uma prova digna de maior interesse.

Como facto mais interessante ha registrar o successo de Madrugador no premio Goliath, ou melhor, o fracasso de Molecote, que foi o favorito franco. Maroim partiu ligeiramente favorecido, mas Molecote logo o desalojou, sem conseguir entretanto se destacar do filho de Americo, que perdeu toda a grande velocidade que o tornou notavel nas suas campanhas dos dois e tres annos. Os dois cavallos deixaram longe os tres adversarios e na grande curva, que fizeram emparelhados, desgarraram muito, o que deu logar a que Madrugador passasse rapidamente para a principal posição e Esclava para o segundo logar. Esgotados no duello em que se empenharam, parecendo que tinham a dirigil-os dois bisonhos aprendizes e não profissionaes cujos meritos não podem ser postos em duvida, Molecote e Maroim não puderam reaccionar, tendo mesmo o segundo esmorecido de todo. O filho de Huon II, que melhorou extraordinariamente, depois que passou a ser tratado pelo entraineur Paulo Rosa, deixou Esclava a um corpo, tendo esta batido Molecote por mais de tres. E a dupla marcou o récord dos rateios da temporada, attingindo a 531|10.

No premio Flaneur, que reuniu dois nacionaes e quatro estrangeiros, occuparam as duas primeiras collocações os dois productos do paiz, tendo o ganhador, Mirante, apezar da facilidade com que cumpriu a sua performance, coberto a milha em pouco mais de 101 segundos. Desta vez, dirigido com tacto por R. Araujo, o filho de Novelty, cuja ultima carreira foi evidentemente falsa, deixou Cantêo correr na frente até á cerca de cincoenta metros do disco e nesse momento dominou facilmente o seu companheiro de haras, que se conduziu, como se vê, muito bem.

Granito, um promettedor filho de Maboul, cujos descendentes estão correndo com destaque nos hippodromos da região parisiense, registrou na unica carreira classica do dia, de que Olão foi favorito, o primeiro successo da sua campanha. Correndo discretamente até o começo da recta final, o irmão materno de Liró começou a melhorar de posição e depois da setta dos 2.000 metros entrou a incommodar Olão, que, embora severamente castigado pelo seu piloto, teve de ceder á atropelada do potro nacional, que o derrotou com facilidade. Um outro nacional, Imbuia, que chegou a correr na principal posição, esmoreceu no meio da grande recta, entrando em ultimo logar. Tagor, cotado entre os mais provaveis vencedores, nunca appareceu, terminando em quarto logar, atrás de Poble Juglar, que por emquanto vale pouco.

Mostrador alcançou uma victoria facil no premio Liette, a prova que mais interesse despertou ao publico. E ahi R. Araujo, que montou o ganhador, rehabilitou-se inteiramente da má performance que antes havia cumprido com Maroim. Deixou que Mico imprimisse a maior violencia ao train, accommodando-se no segundo logar, e no meio da grande recta passou para a frente, dominando o filho de Locanda, o adversario, com a maior facilidade. Esgotado na tarefa que lhe haviam designado, a de preparar o terreno para Morcego, que afinal não deu a menor impressão, o filho de Moorcock não resistiu o ataque de Nero, que secundou o vencedor a tres corpos, derrotando Mico por um. Póde-se já agora dizer que Mostrador é um dos melhores cavallos que no momento actuam nas nossas pistas.

A reunião, apezar de constar o programma de nove pareos, terminou cedo, tendo as apostas subido a 200:047$000.

***

RESULTADO GERAL

Premio Nassau — 1.750 metros — 3:000$000 — 1º, Turrão, 6 annos, Argentina, por Baratiére e Pega Pega, 53 kilos, do sr. A. Pillar, jockey D. Suarez; 2º, Cae nagua, 53, L. Garcia; 3, Negrita, 48, B. Cruz Junior; 4º, La Cenicienta, 49, J. Escobar; 5º Independencia, 51, A. Rosa. Tempo, 116 1|5 segundos. Ganho com esforço por tres quartos de corpos; do segundo ao terceiro varios corpos. Poules: simples, 10$500; dupla, ... 12$500. Placés: de Turrão, ... 10$000; de Cae nagua, 10$000. Movimento do pareo, 4:021$000. Entraineur do vencedor, Gabriel Reis.

Premio Ouvidor — 1.450 metros — 3:000$000 — 1º, Narceja, 4 annos, São Paulo, por Patrick e Revolta, 48 kilos, do dr. Octavio Veiga, jockey J. Gomes (aprendiz); 2º Bibelot, 51, E. Freitas; 3º, Rio Pardo, 53, A. Rosas; 4º, Nympha, 51 D. Vaz; 5º, Nictheroy, 53, H. Coelho; 6º, Cabiria, 49, J. Escobar; 7º, Nirvana, 51, L. Garcia; 8º, Espirita, 45, W. Uzeda. Não correu Esplendida. Ganho firme por um corpo; do segundo ao terceiro meio corpo. Poules: simples, 39$800; dupla, 20$200. Placés: de Narceja, 11$700; de Bibelot, 11$800; de Rio Pardo, 12$900. Movimento do pareo, 12:384$000. Entraineur da vencedora, Firmino Gonçalves.

Premio Astro — 1.450 metros — 3:000$000 — 1º, Torpedo, 7 annos, Rio Grande do Sul, por Hall Cross e egua por Certoza, 51 kilos, do sr. José Gazzo, jockey A. Rsas; 2º, Incendio, 48, J. Escobar; 3º, Celeuma, 52, D. Vaz; 4º, Trinta e cinco, 50, R. Araujo; 5º, Leopardo, 48, J. Gomes; 6º, Atyra, 45, P. Baptista; 7º, Ironia, 53, A. Feijó; 8º, Tribuna, 43, B. Cruz Junior. Não correu Oliva. Tempo, 96 segundos. Ganho firme por meio corpo; do segundo ao terceiro tres quartos de corpo; Poules simples 47$200 dupla, 133$300. Placés: de Torpedo, 13$300; de Incendio, 17$400; de Celeuma, 14$900. Movimento do pareo, 15:963$000. Entraineur do vencedor, Paulo Rosa.

Premio Moltke — 1.450 metros — 3:000$000 — 1º, Mulatinha, 4 annos, Argentina, por Shah Jehan e Zamacueca, 52 kilos, dos srs. Rocha Rodrigues, jockey C. Fernandez; 2º Alza, 50, D. Vaz; 3º, Lanius, M. Halnichi; 4º, Querella, 45, W. Uzeda; 5º, Grata, 48, J. Escobar; 6, Sansonette, 50, E. Freitas; 7º, Insinuante, 51, L. Garcia; 8º, Charybdes, 49, A. Rosa; 9º, Kamakura, 53, J. Gomes. Não correu La Cenicienta. Tempo, ... 96 2|5 segundos. Ganho com esforço por meio corpo; do segundo ao terceiro um corpo. Poules: simples, 16$200; dupla, 22$900. Placés: de Mulatinha, 11$300; de Alza, 12$300; de Lanius, 16$200. Movimento do pareo, 21:303$000. Entraineur da vencedora, Manoel de Mello.

Premio Goliath — 1.600 metros — 3:000$000 — 1º, Madrugador, 6 annos, Inglaterra, por Huon II e Shot, 49 kilos, do sr. Paulo Rosa; jockey Armando Rosas; 2º, Esclava, 50, . Fernandez; 4º, Rêve d'Armes, 51, J. Escobar; 5º, Marion, 54, R. Araujo. Tempo, 102 2|5 segundos. Ganho firme por um corpo do segundo ao terceiro tres corpos. Poules: simples, ... 66$200; dupla, 53$000. Placés: de Madrugador, 23$400; de Esclava, 24$600. Movimento do pareo, ... 27:055$000. Entraineur do vencedor, o proprietario.

Premio Flaneur — 1.600 metros — 3:000$000 — 1º, Mirante, 5 annos, São Paulo, por Novelty e America, 50 kilos, do sr. M. S. Pinto Netto, jockey R. Araujo; 2º, Cantêo, 50, D. Vaz; 3º, Heriot, 53, A. Feijó; 4º, Melindrosa, 43, B. Cruz Junior; 5º, Palmelia, 51, A. Rosa; 6º, Bodoque, 49, J. Gomes. Tempo, 101 2|5 segundos. Ganho facilmente por dois corpos; do segundo ao terceiro tres corpos. Poules: simples, ... 23$400; dupla, 45$400. Placés: de Mirante, 15$400; de Cantêo, ... 20$800. Movimento do pareo, ... 28:507$000. Entraineur do vencedor, Gabino Rodrigues.

Classico Dr. Pereira Lima — 1.450 metros — 6:000$000 — 1º, Granito, 3 annos, São Paulo, por Maboul e França, 50 kilos, do sr. Gervasio Seabra, jockey C. Fernandez; 2º, Olão, 55, D. Suarez; 3º, Poble Juglar, 55, C. Ferreira; 4º, Tagor, 55, A. Feijó; 5º, Meyer, 50, A. Rosa; 6º, Opereta, 49, R. Araujo; 7º, Imbuia, 48, J. Gomes. Não Correu Gigante. Tempo, 97 segundos. Ganho firme por um corpo; do segundo ao terceiro dois corpos. Poules: simples, 27$900; dupla, 33$500. Placés: de Granito, 12$000; de Olão, 13$100. Movimento do pareo 31:563$000. Entraineur do vencedor, Horacio Perazzo.

Premio Liette — 1.750 metros — 3:500$000 — 1º, Mostrador, 5 annos, Argentina, por Carlos XII e Locanda, 50 kilos, do sr. Carlos Eiras, jockey R. Araujo; 2º, Nero, 52, A. Rosa; 3º Mico, 52, C. Ferreira; 4º, Morcego, 50, J. Escobar Não Correu Maroim. Tempo, 113 2|5 segundos. Ganho facilmente por tres corpos; do segundo ao terceiro um corpo. Poules: simples, 15$000; dupla, 22$400. Movimento do pareo, 30:750$000. Entraineur do vencedor, Americo de Azevedo.

Premio Energica — 1.600 metros 3:000$000 — 1º, Antilope, 4 annos, São Paulo, por Novelti e Meda, 51 kilos, do sr. Frederico Lundgren, jockey C. Fernandez; 2º, Turrão, 53, D. Suarez; 3º, Veterana, 51, J. Escobar; 4º, Columbine, 52, A. Rosa. Não correu Estoril. Tempo, 103 segundos. Ganho facilmente por corpo e meio; do segundo ao terceiro tres corpos. Poules: simples, 11$500; dupla, 17$800. Movimento do pareo, 28:501$000. Entraineur da vencedora, Horacio Perazzo. Movimento geral das apostas, 200:047$000. Pista leve.

***

A GRANDE CORRIDA DO PROXIMO DOMINGO

Projecto de inscripção

Para a grande corrida que o Jockey Club realizará no proximo domingo, no hippodromo de S. Francisco Xavier, foi organizado o seguinte projecto de inscripção:

Grande Premio Jockey Club — 3.200 metros — 40:000$ — Para animaes já inscriptos.

Grande Premio Ypiranga — 1.600 metros — 10:000$000 — Para animaes nacionaes de tres annos, já inscriptos.

Premio Vieira Souto — 1.450 metros — 3:000$000 — Para animaes estrangeiros que, tendo corrido neste anno, sejam perdedores em qualquer época — Pesos: tres annos, 52 kilos e quatro annos e mais 53, tendo as eguas dois de vantagem — Descarga de tres kilos nos perdedores desde 1922.

Premio Aguiar Moreira — 2.000 metros — 4:000$000 — Para animaes nacionaes — Pesos especiaes: — Mangerona, 54 kilos; Liette, 54; Allegro, 53; Ebano, 53; Nubil, 53; Nassau, 53; Liró, 51; Lacrau, 51; Paulistano, 51; Canteo, 49; Mirante, 49 e Antilope. Qualquer outro animal nacional, de quatro annos e mais, sem victoria em prova classica neste anno, carregará 47 kilos.

Premio Haddock Lobo — 1.750 metros — 3:000$000 — Para os seguintes animaes nacionaes, com pesos especiaes: Bluff, 55 kilos; Alle goak, 55; Nino, 53; Nambi, 53; Nijiksky, 52; Nubia, 52; Mirasol, 52; Eclipse, 51; La Fére, 51; Argentina, 50; Hercules, 50; Noé, 49; Aratu', 49; Aeroplano, 48; Niagara, 48; Obelia, 47 e Vigia, 46.

Premio "Cordeiro da Graça" — 1.600 metros — 3:000$000 — Para os seguintes animaes nacionaes, com pesos especiaes: Argentina, 55 kilos; Hercules, 55; Aratu, 54; Noé, 54; Aeroplano, 53; Niagara, 53; Obelia, 52; Vigia, 51; Avaré, 50; Torpedo, 49; Celeuma, 48; Ironia, 48; Trinta e cinco, 47; Incendio, 47; Leopardo, 46 e Narceja 46 — Qualquer outro nacional, perdedor neste anno, carregará 45 kilos.

Premio Teixeira Soares — 1.600 metros — 4:000$000 Para os seguintes animaes, com pesos especiaes: Leblon, 54 kilos; Neurosis, 54; Beatrice, 53; Nero, 52; Moreno, 52; Mico, 51; Almofadinha, 50; Maroim, 50; Morcego, 49; Liberté, 49; Madrugador, 47 e Antilope, 47 — Qualquer outro animal não inscripto no Grande Premio Jockey Club, carregará 46 kilos.

Premio Paulo Cesar — 2.000 metros — 3:500$ — Para os seguintes animaes, com pesos especiaes: Heriot, 54 kilos; Camorra, 54; Turrão, 53; Wilson, 52; Bodoque, 51; Palmelia, 51; Tapajoz, 51; Can can 50; Estoril 50; Alsaciana, 50; Cae n'agua, 50; Sombra, 49; Veterana, 49; Columbine, 49; Dijitalis, 48; Mulatinha, 48; Turbulento, 47; Violento ex-Mascarado, 46; Melindrosa, 46; Querella 46 e Maria Bonita 46.

Nos pareos communs os pesos subirão sempre, proporcionalmente, afim de que o maximo não seja inferior a 52 kilos.

A inscripção será encerrada hoje, segunda-feira, ás 5 horas da tarde.

***

CAVALLOS DO TURF CARIOCA VENCEDORES EM S. PAULO

Na corrida hontem realizada pelo Jockey-Club Paulistano, ganharam dois pensionistas do nosso turf: Rataplan, que venceu o premio King's Gift, rateando 219|10, e Nassau, que bateu Dalmazia e La Marquera no premio Fandango. O premio Eliminatorio foi ganho por La Fogata, seguida de Oyama e Priska, e o premio Jockey-Club foi levantado por La Veloce, terminando em segundo Soberano e em terceiro Marathon. Norma foi segunda de Faveiro no premio do mesmo nome. O movimento de apostas attingiu a 289:016$000, tendo sido realizadas nove carreiras.

***

TIZANA DE FARO o melhor depurativo para a syphilis. (6233)

PROFESSOR DR. OSCAR DE SOUZA

Com consultorio clinico á Rua da Assembléa 83, Rio de Janeiro, diz:

A "Manteiga Phosphatada Simões" é um producto alimentar, que reputo de primeira ordem, quer por sua escrupulosa preparação quer pela composição e pureza, PELO QUE RECOMMENDO FREQUENTEMENTE E COM CONFIANÇA.

20|8|923. (1118)

AVISO

A casa Vieitas recebeu um sortimento de molduras para quadros e porta-retratos, nunca visto nesta Praça.

Carlos Vieira — rua da Quitanda, 99. (11079)

O CAMIZEIRO

Pequenos lucros / Grandes vendas — 28 Assembléa (12931)

ARCHITECTURA AMERICANA E COLONIAL BRASILEIRA

Croquis e projectos a preços sem competencia. Fiscalização de obras. A. F. Cavalcanti — Architecto; á rua 1º de Março, 33. Telephone N. 486.

Não pague aluguel

A Cia. Territorial e Constructora, da qual fazem parte banqueiros e principaes capitalistas desta praça, constróe no terreno do committente a prestações durante 7 annos. — Rua S. Pedro, 61 — Rio. (16820)

Os estudos de minagem no porto de Santos

Foram solicitadas do ministro da Guerra providencias no sentido de pelos commandantes das fortalezas de Santos serem prestados ao commandante de flotilha de navios mineiros os auxilios de que necessitarem quando para ali forem, em setembro proximo, para proceder a estudos de minagem e outros exercicios.

PORTUGAL

Pelo telegrapho

O AUGMENTO DO PÃO

Lisboa, 25 — O augmento do preço do pão está, como se esperava, provocando protestos em todo o paiz. Em Lisboa já começou hoje a greve parcial e nas provincias os operarios não tardarão tambem em abandonar o trabalho.

O movimento tem o apoio da Associação dos Graphicos que ordenou a paralyzação do trabalho em todos os jornaes e officinas particulares.

Hoje já não appareceram varios diarios lisboetas.

FUGA DE UM ANARCHISTA

Lisboa, 25 — (A. P.) — A policia procura activamente dezesete individuos envolvidos nos ultimos attentados anarchistas, que conseguiram fugir da prisão.

GREVES PARCIAES EM LISBOA

Lisboa, 25 — (A. P.) — Declararam-se em greve, como demonstração de protesto contra o augmento do preço do pão, varias classes trabalhadoras. O movimento é parcial. Alguns jornaes não circularam hoje.

Noticias locaes

O CLUB GYMNASTICO PORTUGUEZ REALIZOU SABBADO UMA FESTA

Para commemorar o 50° anniversario da admissão ao gremio social do sr. Teixeira Novaes, realizou a directoria do Club Gymnastico Portugal, ante-hontem, um grande baile, em honra do sr. José Teixeira de Novaes. Foi uma festa admiravel, cheia de surpresas para o homenageado.

O edificio foi adornado profusamente de flores naturaes, desde a escadaria, onde se via no alto uma fonte luminosa ao salão onde foi levantado um mimoso jardim dominado pelo busto em bronze do sr. Novaes.

A festa teve inicio por uma sessão solenne. O sr. Taborda, secretario do club, saudou o socio, cujo jubileu social se festejava, pondo em destaque os grandes serviços que vinha prestando, saudação que o sr. Novaes agradeceu, salientando os nomes de prestimosos consocios. Seguiu-se o baile, tocando duas orchestras, que se revezaram com applausos dos convidados. Inaugurada no palco uma allegoria, com o retrato do homenageado, feita uma manifestação pelos socios, que lhe entregaram uma grande "corbeille" de flores naturaes, foi servida profusa ceia pela Confeitaria Palacio.

O sr. Novaes, ao champagne foi saudado pelo sr. J. M. Pacheco, presidente do club, o que agradeceu, brindando pela felicidade dos socios.

As dansas proseguiram sempre animadas, até o amanhecer, sendo o sr. Teixeira Novaes sempre cercado de homenagens e provas de apreço dos seus consocios e amigos.

Pelo Correio

A GLORIOSA TERRA DE OURIQUE CELEBRA COM BRILHANTES FESTEJOS O REGRESSO DA SUA COMARCA A' SÉDE TRADICIONAL

Ourique, a pittoresca villa alentejana, cujo nome heroico tem feito vibrar ha tantos seculos a alma portugueza, está situada numa collina de pequena elevação, junto da margem direita do Sado, de onde domina a planicie chamada Campo de Ourique, numa vertente da serra do Caldeirão, offerecendo pontos de vista panoramicos verdadeiramente encantadores.

E' uma povoação antiquissima, existindo já no tempo do dominio dos mouros que edificaram o seu castello, do qual poucos vestigios restam.

Sobre a origem do seu nome ha diversas versões, sendo uma dellas a existencia de minas de ouro nos seus suburbios. As suas armas são: Em campo vermelho um guerreiro vestido de ferro, tendo levantado o braço direito, empunhando a espada e montado num cavallo sobre terra firme.

Junto da villa se estende o vasto campo onde se feriu a celebre batalha contra os mouros, em 25 de julho de 1139, a qual decidiu os destinos da nacionalidade portugueza. Sobre este glorioso feito das nossas armas reza a tradição que, na vespera da batalha, se apresentára a Affonso Henriques, um ermita que lhe predissera a victoria, annunciando-lhe tambem a lendária apparição de Christo, que deu origem ás quinas portuguezas.

Sem perfilharmos a veracidade desta lenda como facto historico, é, comtudo, possivel que o principe portuguez, sujeito a uma allucinação muito explicavel pela exaltação religiosa da época e pelo seu temperamento belicoso, a criasse ou simplesmente a fizesse correr mundo por conveniencia da sua politica... Evidentemente, um homem a quem o proprio Christo enviava um embaixador e a quem, em pessoa, presenteava com o brazão que devia adoptar, não podia ser confundido com qualquer simples mortal.

Estes artificios politicos eram vulgares na Edade Média, quando o sentimento religioso era a potente alavanca com que se manobravam os povos.

Fosse, porém, como fosse, e á parte as apparições fantasiosas criadas pelo cerebro exaltado de Affonso Henriques ou elaboradas pelo seu ambicioso e intelligente espirito, a batalha de Ourique está historicamente comprovada e a este respeito póde ser consultada uma calenda existente na cathedral de Lamego, com a data de 1262.

E' um documento insuspeito e que julgamos de incontestavel valor. Ourique é, portanto, um logar de perennes recordações historicas. O sangue generoso que ali se derramou, e em tanto quantidade que — diz a tradição — as aguas das ribeiras Tergis e Cobres, que correm nos seus arrabaldes, se tingiram de vermelho, foi manancial uberrimo das glorias patrias. E haja as contestações que houver sobre a importancia militar ou sobre as consequencias politicas da famosa jornada, é, todavia, certo que o povo portuguez sempre della falará com desvanecido orgulho e sempre terá como de valor decisivo para a consolidação da sua nacionalidade a Victoria de Ourique.

◆

Não obstante a sua fidalga nomeada, Ourique só obteve foral em 1290, no reinado de D. Diniz. Mais tarde, D. Manoel confirmou-lhe os primitivos privilegios, com novo foral, em 1510. A nobre villa tinha então voto em Côrtes, com assento no decimo quinto banco. Era, então, cabeça de comarca com seu juiz de fóra, ouvidor, provedor, procurador do concelho, escrivães e tres vereadores. Assim permaneceu durante seculos até que com o advento do constitucionalismo, a comarca lhe foi successivamente tirada e devolvida, segundo as conveniencias eleitoraes dos partidos detentores do poder, que sempre consideraram com a mais olympica indifferença a commodidade das povoações limitrophes, que constituem a comarca, de que Ourique, pela sua situação topographica, é incontestavelmente o centro. Esta verdade, tão facil de verificar, foi ultimamente reconhecida pelo actual parlamento que, muito justificadamente, votou a transferencia da comarca para a sua séde racional, de onde a tinham iniquamente arredado, mais uma vez, em 30 de janeiro de 1899.

◆

Ourique, se não tem acompanhado em absoluto o vertiginoso movimento do progresso, não está comtudo em condições de inferioridade relativamente á maior parte das povoações sul-alentejanas. Além de um moderno e vasto edificio, construido a expensas do municipio e expressamente destinado á installação commoda e adequada de todas as repartições publicas e do tribunal judicial, possue a Misericordia, hospital, escolas primarias para os dois sexos, estação telegrapho-postal com serviço de emissão e pagamento de vales, cobrança de recibos e letras, obrigações e serviço de encommendas; agencias de annuncios, publicações, jornal e de varias companhias de seguros; estação ferroviaria a onze kilometros com estrada de serventia; sociedade de recreio com theatro, etc.

O termo da povoação é bastante productivo, principalmente de cortiça, cereaes, azeite, vinho e fructas, criando-se tambem excellente gado suino, caprino e lanigero.

Em todo o concelho se encontra abundante minerio; e para que se faça idéa da riqueza inexplorada que aquelle solo encerra, basta dizer-se que só no mez de abril de 1867, foram ali registradas trinta minas. Em 1872, foram registradas mais cinco minas de sulfato de barita, chumbo, prata e outros metaes. Tres annos depois foram ainda manifestadas seis minas de manganez e uma de cobre, sendo tambem encontrado algum crystal de rocha.

Finalmente, muito proximo de Ourique, numa bella propriedade denominada Quinta do Val de Alcaide, que pertenceu ao pae de quem escreve estas linhas, existe uma abundantissima nascente de aguas mineraes, reconhecidamente uteis na cura de molestias cutaneas.

Muito haveria ainda a accrescentar acerca desta bôa terra de passado tão illustre, de futuro tão prometedor e dos seus habitantes tão cortezes e tão hospitaleiros; mas o espaço escasseia e não queremos abusar da amabilidade do jornal nem da attenção dos nossos leitores.

JOSE' FRANCO

EM TORNO DE UM PROJECTO EM DISCUSSÃO NO CONSELHO

O que disse um dos representantes da classe

O projecto n. 53 do Conselho Municipal, do corrente anno, que autoriza o prefeito a reorganizar os serviços do Matadouro de Santa Cruz e do Entreposto de S. Diogo, foi apresentado pela Commissão de Hygiene e Obras, considerando a necessidade de serem reorganizados os serviços que directamente interessam ao abastecimento de generos de primeira necessidade á população do Districto Federal e que estão a cargo de varias repartições municipaes. Esse projecto está em discussão. Attendendo á sua importancia, procurámos ouvir o sr. A. Luiz Teixeira, presidente da Sociedades dos Retalhistas, sobre o assumpto, por ser a sua opinião, o reflexo do pensar de toda a sua classe.

O sr. Teixeira respondeu promptamente ao pequeno questionario que sujeitámos ao seu criterio.

— Conhece os termos do projecto em discussão no Conselho Municipal, que tanto vem affectar a sua classe?

— Conheço. Não vem affectar a minha classe, ao contrario, vem apenas demonstrar, as injustiças de que somos alvo, isto é, de que são victimas todos os varejistas de generos alimenticios.

— Pensa, então, que não produzirão effeito as medidas de que o Conselho Municipal pretende investir o prefeito?

— Certamente, e por uma razão: a Prefeitura não está em condições de se envolver em commercio a retalho e muito menos no de carnes verdes. A Prefeitura ha-de encontrar difficuldades, em tudo, principalmente na acquisição de pessoal idoneo para assumir a direcção de qualquer açougue, porque é difficilimo. Nós mesmos, que somos traquejados, lutamos com sérias difficuldades, imagine-se a Prefeitura!... Não é que falte pessoal, tem até gente de mais, falta quem tenha competencia...

— Será possivel que a commissão não previsse essa difficuldade?

— Certamente que não. O Conselho Municipal tem apenas dois industriaes, os demais ignoram por completo o assumpto, são inteiramente leigos em negocios, principalmente no que se refere a generos alimenticios.

— Se a Prefeitura entrar no negocio, os retalhistas soffrerão grande prejuizo?

— Não creio e até estou convencido do contrario. Quando ella puder vender por 1$200 o kilo da carne, os retalhistas poderão vender por 1$100, mesmo exonerada de impostos, o que não acontece commosco.

— Observo grande pessimismo da sua parte!

— Não é verdade. Os retalhistas vivem modestamente, sujeitam-se a mil sacrificios...

Este projecto tem fins muito especiaes, mas, confio no criterio do actual prefeito, que é pessoa de quem não se póde duvidar, senão, lhe diria, francamente, —: temos um monopolio em carnes verdes.

— Monopolio?!...

— Monopolio, sim, sr. Vejamos o projecto em questão. Na alinea I do n. C, do art. 1°, lá está bem claro: — "Admittir á matanças no Matadouro de Santa Cruz, independente ou não do pagamento das contribuições exigidas dos marchantes, o gado que ali fôr levado pelos proprios criadores, installar açougues em construcções desmontaveis ou transitorios; desapropriar açougues, nos casos em que não convenha recorrer a novas construcções para ampliar a venda de carnes a retalho, etc."

— Bem; mas isso não importa nenhum monopolio!

— Não quer dizer monopolio, concordo, mas conserva abertas as portas, para elle, observe, bem, pois amanhã viria um criador de gado, embora nunca tivesse criado um só boi, mas era o unico que podia abater e ninguem lhe poderia fazer face; estava, portanto, consumado o monopolio...

Mas, para concluir, não receio, não, pelas razões que lhe expuz.

OS SUBURBIOS

Não peçamos demais, abusivamente; peçamos, porém, tudo quanto seja de necessidade immediata em beneficio dos suburbios

Antes do mais, tudo quanto se relacione com a hygiene!

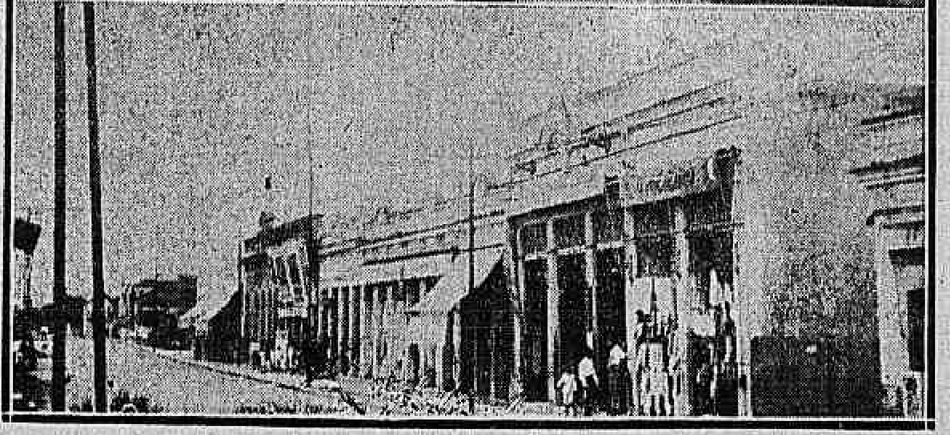

EM LOGAR DE UM VASTO MATTAGAL... — Dois pequenos instantaneos do centro commercial de Madureira, em torno da gare da estação.

O prefeito parece confirmar os propositos de conquistar a gratidão dos suburbanos, levando aquellas paragens abandonadas, pelo menos, os melhoramentos de que carecem mais urgentemente.

E' fóra de duvida que o sr. Alaor Prata, com os pequenos recursos da municipalidade no momento, não poderá attender a tudo quanto a situação precaria do suburbio exige.

A população sabe disso. [illegible]

Não se deve, portanto, pedir demais; peçamos, porém, tudo quanto seja indispensavel. [illegible]

O prefeito cogita de fixar um plano geral de melhoramentos; aproveitemos-lhe a boa intenção, [illegible]

Se, por via da interferencia do governador da cidade, os suburbios vierem a ter ruas limpas e transitaveis, quando não calçada, a rêde de esgotos concluida, captação das aguas pluviaes, illuminação publica completada e alguns jardins publicos, este conjuncto de melhoramentos importará numa obra grandiosa, capaz de immortalizar o nome de quem a levar a bom termo.

O mais seria facil e viria com o tempo...

TERRENOS DEVOLUTOS

A questão é antiga e de quando em quando resurge, mas como fogo de palha...

A Prefeitura determina o fechamento de todos os terrenos devolutos; os agentes recebem circulares, fazem intimações, providenciam enquanto a circular está quente e, depois, moita...

Os terrenos continuam na mesma. [illegible]

A BOCA DO MATTO RECLAMA POLICIAMENTO

Pelas ruas Aquidaban, Adelaide e tantas outras da Boca do Matto, perambulam individuos [illegible]

Por que se consentirá que os desoccupados venham perturbar o ambiente de calma que reina por aquellas paragens saudaveis?

CARTA DE ANCIÃO

Escreve-nos o sr. Alipio Pinto Sebrão:

"Meu caro sr. redactor — O "Correio da Manhã" sempre foi [illegible]

[illegible]

O progresso será indifferente á sorte dos velhos e doentes?"

Virou uma embarcação de regatas do S. Christovão

Seus tripulantes se salvaram

Hontem á noite, o sub-inspector Valle, de serviço na Inspectoria de Policia Maritima, recebeu pedido do commissario do 28° districto, [illegible]

Os tripulantes da embarcação naufragada são os seguintes: [illegible]

O fim da matinée...

Uma scena escandalosa

[illegible]

Uma tentativa de assassinato em Nictheroy

[illegible]

Um sargento da Policia Militar morto por um auto

O chauffeur foi preso e autuado em flagrante

Um desastre lamentavel, occorreu hontem, ás primeiras horas da tarde, [illegible]

A victima tinha 38 annos de idade, era solteiro e morava á rua do Riachuelo n. 173.

Seu cadaver foi removido para o Necroterio do Instituto Medico Legal, onde foi autopsiado.

Morreu de repente

[illegible]

Comeram, beberam, não pagaram e provocaram desordem

[illegible]

Aggredido pelo conductor do S. N. 9

[illegible]

ESTABELECIMENTOS BANCARIOS VICTIMAS DE "SCROQUERIES"

A policia em diligencias

[illegible]

CHOPP HANSEATICA
O MELHOR DO BRASIL
Experimentem e julguem
Tel. VILLA 608.
(12687)

Um clandestino impedido pela Policia Maritima

O sub-inspector Valle Pereira, da Inspectoria de Policia Maritima, impediu [illegible]

UM MENOR ATROPELADO

[illegible]

CAIU DO BONDE

O estudante Waldemar Salema, [illegible]

RAPTARAM-LHE A FILHA

[illegible]

CORREIO OPERARIO

A VANTAGEM DAS FEDERAÇÕES

Quando se reuniu, nesta capital, o Congresso de Operarios em Fabricas de Tecidos, e, posteriormente, no Congresso de Mutualidade e Previdencia, não foi alheia, nem era possivel, aos respectivos programmas, a idéa das federações operarias. Solidarias, unidas, apparelhadas assim mais convenientemente para a pratica do auxilio mutuo, as associações proletarias chegarão mais depressa ao ponto que visam attingir: a conquista de suas reivindicações. Ao que parece, vão bem encaminhados os trabalhos para a fundação de uma Federação Operaria nesta capital, com o concurso de todas as classes trabalhadoras, agremiadas em torno do interesse commum.

A' parte os beneficios de natureza economica que podem resultar desse consorcio de forças, para melhor exito das medidas de iniciativa das proprias classes, ha que considerar a vantagem social e politica que as associações, prestigiadas por esse vinculo moral, lograrão obter, como corpo organizado, affeito a uma disciplina naturalmente orientada pelas mesmas idéas. Com muita verdade se tem dito e escripto que o proletariado, que fornece volumoso contingente eleitoral para a victoria dos pleitos, desapparece na onda anonyma e passiva dos suffragistas sem vontade. E' ocioso salientar o que perdem as classes trabalhadoras, alheando-se ou ficando mais ou menos indifferentes ao consciencioso exercicio do direito politico. Nem mandam representantes, porque votam em nomes que, por via de regra, lhes são estranhos, nem se fazem representar nos congressos, onde se elaboram as leis. Bastava que os operarios ponderassem seriamente este ponto de vista, para logo se convencerem de que, por meio das federações, chegariam a constituir, sem grande esforço, um eleitorado capaz de pesar, decisivamente, na balança dos pleitos...

Associação dos Operarios da America Fabril

Commemorando seu quarto anniversario, a Associação dos Operarios da America Fabril realizou uma sessão solenne, com o seguinte programma: abertura pelo presidente da Associação, discursos pelos srs. Adolpho Coelho, João Marianno Ribeiro, Antonio Thomaz Aguiar, Theophilo Moreira Ramos e Oscar Candido Keller.

Seguiu-se um grande baile.

Accidente no trabalho

Quando trabalhava numa das machinas de apertar saltos, na Fabrica de Calçados de Ferreira Souto & C., o operario Sebastião Coelho de Souza foi victima de um accidente, recebendo grave lesão numa das mãos.

Remodelação do Conselho do Trabalho

Já se cogita de remodelar o Conselho Nacional do Trabalho, a começar pela denominação. Ao que se diz, o novo apparelho de assistencia social passará a chamar-se Departamento Nacional do Trabalho, sendo dotado de mais amplos encargos. Nesse sentido está sendo o assumpto estudado pela commissão de legislação social da Camara. Como se vê, tinhamos razão, quando ponderámos, em anterior commentario, que essa reforma se impunha aos legisladores.

A morte em Queluz de Minas está mais cara que a vida

A cidade de Queluz, no Estado de Minas, celebre pelas sonóras violas que fabrica e pelo esplendido manganez do seu sólo, está alarmada com uma empresa que se installou entre os seus habitantes: — A Funeraria.

Até ha pouco tempo, os caixões para os seus mortos eram feitos pelo melhor fabricante de violões do logar, o sr. José de Souza Salgado, homem probo, que conhecendo a bolsa do povo da cidade, tinha preços especiaes para cada cliente, restringindo-se muitas vezes, ao valor do material empregado no fabrico dos caixões.

Era um biscate que pouco lucro trazia ao sr. Salgado e muito auxiliava a pobreza daquella terra.

Acontece, porém, que um grupo de senhores, prevendo lucros phantasticos, resolveu fundar, em Queluz de Minas, uma empresa funeraria, conseguindo da Camara Municipal um contrato por muitos annos, por 25, segundo dizem, para o monopolio do serviço funerario da cidade.

Os preços da Empresa, tendo-se em vista tratar-se de uma cidade do interior de um Estado, são verdadeiramente exhorbitantes.

Um enterro decente, pelos preços da "Funeraria", não ficará em menos de 400$000, ao passo que o antigo fabricante de caixões, o sr. José de Souza Salgado nunca cobrou, nem a metade dessa quantia, por egual serviço.

A população de Queluz, horrorizada com o monopolio, fez um appello á Camara Municipal.

Os habitantes daquella cidade, pelo que dizem no manifesto, já não pedem o barateamento da vida que julgam impossivel na situação actual, aquelle povo quer apenas isto: a morte barata.

O "Almanzora" chegou hontem, á noite

Pouco depois das 8 horas da noite de hontem fundeou no porto o paquete inglez "Almanzora", caixa de costume, procedente de Southampton e escalas.

O referido navio teve visita especial das autoridades do porto, que o desembaraçaram cerca de 11 horas, occasião em que foi atracar ao caes, onde se effectuou o desembarque dos passageiros que transportou para esta capital, em numero de 222, dos quaes 100 em primeira classe e os restantes em segunda e terceira.

Em transito conduz 452 passageiros.

CHAUFFEUR SEDUCTOR

Feliciana Miranda de Azevedo, rezidente á rua Conde de Bomfim n. 460, foi hontem, ter a delegacia do 17° districto para se queixar de que sua pupilla Francisca dos Santos Mello, com 13 annos de edade, branca, fôra seduzida por Waldemar de tal, chauffeur.

Sobre o caso foi aberto inquerito.

Passageiros do "Vestris" regeitados pelas autoridades de Nova-York

Aportou, hontem, á Guanabara o paquete inglez "Vestris", que procedeu de Nova-York com 29 passageiros para o Rio, dos quaes 14 em primeira classe, 7 em segunda e 8 em terceira.

Em transito para o Rio da Prata, conduz 23 passageiros.

O sub-inspector da Policia Maritima, Valle Pereira, permittiu o desembarque, dado o facto de haverem embarcado neste porto, dos passageiros Antonio Carvalho, Antonio A. Martins, Francisco Pinto, Adriano e Francisco Coelho, todos portuguezes, que foram regeitados pelo departamento de immigração da America do Norte.

Outras notas sportivas

ASSOCIAÇÃO ATHLETICA COELHO NETTO

Todos quantos se interessam pelo gremio a que foi dado o nome do poeta - sportman sr. Coelho Netto, teem recebido com vivas sympathias a reacção Coelhonettistas. Nascida ainda hontem, a dissidencia conta, presentemente, com a maioria em peso dos associados do ex- Coelho Netto A. C.

E foi essa maioria esmagadora que, por proposta do associado De Carvalho, acolheu, unanimemente, o lançamento de candidatura do gentleman Rubens Portocarrero para presidente da Associação Athletica Coelho Netto.

Rubens é bem merecedor da distincção com que os coelhonettistas acabam de distinguil-o.

REMO

C. R. S. CHRISTOVAM

Alguns associados do C. R. S. Christovão, em reunião, deliberaram:

— Eleger 1° thesoureiro o sr. Oregario Prado Carvalho;

— Augmentar, a partir de 1° de setembro proximo, para 25$000, a joia social;

— Approvar o regimento interno elaborado pela directoria;

— Approvar uma moção de confiança á actual directoria.

Nota — A' esta assembléa compareceram apenas os elementos da directoria e os governistas, tendo havido completa abstenção por parte dos opposicionistas.

***

AS REGATAS DA L. S. DA MARINHA

Na séde da Liga de Sports da Marinha, encerram-se no proximo dia 19, as inscripções para as regatas a serem realizadas no dia 30 de setembro.

***

UMA PERDA PARA O SÃO CHRISTOVÃO

João de Freitas e Silva, o conrense, vae, por estes dias, solicitar sua demissão do quadro social do C. R. S. Christovão.

E desse modo, o club da Ponta do Cajú perde um de seus bons elementos e dos mais trabalhadores sociaes.

XADREZ

O TORNEIO DA A. C. M.

As inscripções para o torneio de xadrez que a Associação Christã de Moços promove entre seus associados, foram prorogadas até ao proximo dia 8.

***

CONFIANÇA A. C.

Estão abertas, na secretaria desse club, as inscripções para o torneio de xadrez, a ser disputado, em breve, entre os associados.

BOX

FIORE OBTEVE PERMISSÃO PARA JOGAR COM BELLINI

Por intermedio de seu manager, sr. Santos Souza, Fiore solicitou á Confederação permissão para na qualidade de amador, se bater com o profissional Luiz Bellini, campeão absoluto de Minas, na cidade de Barbacena, São Paulo.

A Confederação em reunião de sua directoria, concedeu a licença pedida, ficando assi Fiore a abrigo de quasquer duvida que mais tarde venham a surgir por occasião de disputar as eliminatorias de box, para selecção dos campeões que irão representar o Brasil nas Olympiadas de 1924.

E' que esse boxeur patricio, pretende concorrer ás mesmas, defendo na categoria de pesos leves, as cores do Andarahy A. C.

***

UM MATCH EM PERSPECTIVA

E' pensamento do manager de Fiori, organizar, para breve, uma luta entre o seu pupillo e Rodrigues Alves, campeão dos leves.

A ser realizada, esta luta deve ser equilibrada, dado os recursos de ambos os pugilistas.

YACHTING

A FEDERAÇÃO DO REMO VAE DEVOLVER OS DOCUMENTOS AO AUDAX-CLUB

A Federação Brasileira das Sociedades do Remo tendo negado a filiação ao Audax Club, sociedade de yachting, considerada socio honorario da Associação de C. Desportivos do Rio de Janeiro por um méro capricho da Commissão de Recursos, negando a sua filiação obrigou a actual directoria do Audax Club, solicitar a devolução dos documentos que foram exigidos.

Destacando o plano de uniforme, desenho do rower Mario Ruche, do Club Regatas Icarahy, registro da Capitania do Porto de Cutters: São Roque, Sackuy II, Tip — Top, Odette, Paulo Motta, e documentos de valor, destacando-se o relatorio dos directores em 1921, estatutos, etc.

Trata-se portanto de facto de toda justiça a devolução dos documentos orá solicitados.

***

UM ATTESTADO VIBRANTE DA REVISTA "PORTUGAL"

O Audax Club, acaba de receber o seguinte officio do sr. Ruy Chianca de revista "Portugal."

"Exactamente a nautica de vela é um dos sports que mais carinhosa attenção merece-nos, por ser um daquelles menos cultivados por menos conhecido, devendose á firmeza dedicada ao Audax Club a intacta conservação do fogo sagrado. Por todos estes motivos, não só estão á disposição do Audax Club as paginas da nossa revista, mas tambem do saber e da experiencia dos seus associados espet ramos o auxilio das luzes indispensaveis para a vulgarização e o desenvolvimento do gosto pelas coisas nauticas e especialmente da vela que se nos impõe pela gloriosa tradição da nossa historia."

PING PONG

CONFIANÇA A. C.

Na secretaria do Confiança, acham-se abertas as inscripções para o campeonato interno de ping pong.

NOTAS SOCIAES

NATALICIOS

Passa hoje a data natalicia da senhorita Annita da Veiga, festejada pintora e pianista, filha do dr. Americo da Veiga, cujas prendas são o encanto do seu lar e das suas amiguinhas.

— Faz annos hoje o menino Antonio, filho do sr. Luiz Giambarba, 1° sargento do 1° batalhão da Policia Militar.

CLUBS E FESTAS

Mais uma brilhante festa dansante foi realizada hontem na séde do Commercial Club, das 17 ás 23 horas.

A séde social foi bellamente engalanada de flores naturaes, fazendo-se ouvir uma excellente orchestra.

FALLECIMENTOS

Falleceu ante-hontem, á tarde, após longos soffrimentos, d. Albina Gomes Carneiro, esposa do sr. Joaquim Duarte Carneiro e cunhada do sr. Hermeto Duarte, funccionario da secretaria da Camara.

O enterramento da desditosa senhora, que era um exemplo de virtudes, realizou-se hontem, á tarde, saindo o feretro da rua Anna Guimarães n. 15, para o cemiterio de S. Francisco Xavier.

NO MUNDO OFFICIAL

FAZENDA

O ministro, tendo presente o processo administrativo instaurado pela commissão de inspecção de Fazenda no Estado do Rio de Janeiro, para apurar as irregularidades encontradas na 1ª collectoria federal no Municipio de Campos, resolveu mandar elogiar o funccionario que faz parte da alludida commissão Antonio Dias Martins, pelo zelo, dedicação e intelligencia demonstrada na orientação do mesmo processo.

— Para que informe a respeito, foi remettido ao director da Casa da Moeda o requerimento em que a Associação Beneficiadora de Villa Isabel pede permissão para mandar cunhar, naquelle Estabelecimento, uma medalha commemorativa do jubileu da fundação do mesmo bairro, que se festejará em 28 de setembro do corrente anno.

— Para que o Thesouro Nacional possa informar, com urgencia, sobre o que propõem o ministerio do Exterior, relativamente as informações que dizem respeito ao serviço de expansão economica, no sentido de, ao invez de serem publicadas intercalladamente no meio do expediente commum, constituirem um "Supplimento Commercial," o director do Thesouro, de accordo com o despacho do ministro, remetteu ao seu collega da Imprensa Nacional o aviso daquelle ministro referente ao assumpto.

— Devolvendo ao inspector geral dos Bancos o requerimento em que o fiscal de Bancos no Estado de Minas, Rodolpho Portugal Milvard, pede 60 dias de licença para tratamento de saude, o director do Thesouro pediu-lhe informar o motivo por que o requerente se achava fóra da séde de sua repartição, quando formulou o pedido de que se trata, e, bem assim, prestar melhores esclarecimentos sobre o assumpto.

— Por haver solicitado um anno de licença vae ser submettido á inspecção de saude o 4° escripturario da Recebedoria do Districto Federal Julio Pinto Duarte.

— O director da Receita recommendou ao collector da 1ª collectoria de rendas federaes e Petropolis que, ao fazer pedidos de sellos á Casa da Moeda, tenha muito em vista evitar enganos, que obrigam a demorar a remessa do supprimento pedido.

Ainda a proposito dos supprimentos de sellos, o mesmo director lembrou á Delegacia Fiscal em São Paulo, como haviamos antecipado, a conveniencia da divisão dos supprimentos mensaes ás collectorias do interior em menores, reformados de 15 em 15 dias, ou em menores prazos, determinando o recolhimento da renda em egual periodo sempre que a mesma attingir a fiança respectiva até que possa ser completado o trabalho de reforço de fianças.

— Para os devidos fins foi remettido ao Tribunal de Contas o processo sobre a applicação dada a importancia de 80:422$500 destinada ao pagamento do pessoal da Inspectoria de Investigação e Segurança Publica, relativo ao mez de maio proximo passado.

— O ministro resolveu indeferir o requerimento em que o mestre da officina de stereotypia da Imprensa Nacional, Francilio Xavier Pires, solicita abono da gratificação de que trata o artigo 13, do regulamento, porque, pelo art. 132, da lei 3.089 de 8 de janeiro de 1916, foram supprimidos todos os dispositivos que permittiam o abono da gratificação addicionaes por tempo de serviço, respeitados, apenas, os direitos adquiridos até 31 de dezembro de 1912.

VIAÇÃO

O ministro recommendou, por aviso circular, ás repartições subordinadas que, não estando em vigor o art. 171 da lei n. 3.454, de 1918, só devem permittir descontos em folha de pagamento do pessoal a favor de bancos ou associações, quando para isso tenham autorização por lei expressa.

— O ministro recommendou ás repartições subordinadas que, dentro do prazo de 20 dias, indiquem quaes as difficuldades que têm encontrado na applicação do Codigo de Contabilidade Publica e do respectivo regulamento, e quaes as medidas que julgam convenientes para removel-as, afim de serem tomadas em consideração na proxima revisão do mesmo Codigo.

Tendo em vista o relatorio da inspecção mandada proceder pela Directoria dos Correios para o habilitar a formar juizo sobre o recurso interposto por d. Luiza Chaves de Carvalho, do acto que a demittiu do logar de agente de Praia Formosa, o qual demonstra a falta completa de provas de culpa da recorrente, o ministro resolveu dar provimento ao seu recurso e determinar que se a readmitta no mesmo cargo, ou equivalente, logo que haja vaga.

O ministro autorizou o director de Aguas a designar o soldador do 4° districto, Eugenio Lopes da Silva, para substituir o estafeta effectivo Victor Damião da Silva, que se acha em gozo de licença.

— No requerimento em que Thomaz Lobo Botelho, chefe de secção da Administração dos Correios de São Paulo, pediu para ser considerado o mais antigo da classe, o ministro exarou o seguinte despacho: — "A remoção do requerente da Administração dos Correios de S. Paulo para a da Bahia não interrompeu sua antiguidade naquella, pois, não produziu effeito, desde que não entrou elle no exercicio nesta, continuando a tel-o na primeira. O acto de remoção, aliás annullado, pelo que restabeleceu, formalmente, a situação anterior, mantida de facto, não o retirou do logar que já o occupava, na classificação dos empregados da mesma categoria na Administração de S. Paulo."

— O ministro approvou o projecto e o respectivo orçamento, na importancia de 133:097$921, relativos ás obras de construcção do açude particular "Varzea Grande", que, em sua propriedade, denominada Chanaan, no municipio de Benjamin Constant, no Ceará, pretende executar o sr. Jayme Benevides.

— Foi indeferido pelo ministro um requerimento em que o escrevente da Central do Brasil, Gastão da Silva Pereira Bastos, pediu a contar em dobro o tempo de serviço prestado áquella Estrada, durante o periodo da revolta de 93.

— O ministro concedeu permissão á Sociedade Nacional Radioelectrica para installar, a titulo precario, e fazer funccionar nesta capital, um apparelho radiotelegraphico receptor transoceanico, para o fim especial de receber serviço de informações destinadas á imprensa.

— Foi concedida pelo ministro a prorogação por mais tres mezes, pedida pelo Estado do Maranhão, do prazo findo em 17 do corrente, dentro do qual deveria ter dado inicio ao serviço de navegação decorrente do decreto n. 15.734, de outubro do anno passado, sem prejuizo, porém, do pagamento da multa estabelecida no segundo periodo da clausula IV, do referido contrato.

— Por portarias do ministro, foram concedidas as seguintes licenças:

Na Directoria Geral dos Correios — 6 mezes, á agente de Alcantara, Maria Rosa de Azevedo.

Na Repartição Geral dos Telegraphos — 2 mezes, em prorogação, ao guarda-fio Affonso Jaguaribe Maldonado; um anno, ao telegraphista de 1ª classe João Francisco do Amaral; 6 mezes, ao auxiliar de estações Vice Vieira.

PREFEITURA

Foram concedidos tres mezes de licença ao guarda municipal Manoel Ferreira de Almeida.

— Reassumiu as funcções de secretario geral da Directoria de Instrucção Publica, o sr. Frota Pessoa.

— Directoria de Instrucção Publica:

Actos do director geral — Designando: adjuntas de 2ª classe Olga Arango da Silva para a 5ª mixta do 2° e Alzira de Azevedo Vieira para a 1ª mixta do 17°.

As substitutas de adjuntas: Thereza Michel Fernandes para a 14ª mixta do 1° e Jurema dos Santos Braga para a 1ª mixta do 6°.

Transferindo: as adjuntas Abrilina Passos Vianna para a 1ª masculina no 6°; Laura Pereira Jardim para a 12ª mixta do 4°, Maria Magdalena Teixeira Lima para a 1ª mixta do 22°, Maria Guterres Duque Estrada para a 9ª mixta do 2° e Maria da Gloria Pontes, substituta de adjunta para a 9ª do 11°.

Dispensando: as substitutas de adjuntas Nemezia Lopes, Maria Francisco de Souza e Carmen Rios.

Requerimento despachado pelo secretario geral: Amelia da Silva Quintas — Cumpra a exigencia.

E. F. C. BRASIL

A estação Central forneceu por conta dos diversos Ministerios e outras repartições publicas, 107 passagens, na importancia total de 1:684$700.

Por acto de ante-hontem, o dr. Carvalho Araujo, director da Central do Brasil, assignou as seguintes promoções: a telegraphista de 3ª classe, por merecimento o de 4ª, José Vieira da Silva Junior; e servente de 2ª classe effectivo, do escriptorio da 3ª Residencia do Central, o extranumerario Renato Diniz Hanriet; a trabalhador effectivo da turma ordinaria de lastro da 5ª Residencia do Centro, o nacional João Cypriano Rosa e a trabalhador effectivo da 13ª turma ordinaria, da 1ª Residencia do Centro, o nacional Bernardino de Souza Machado.

A renda da Central do Brasil durante o mez de Julho, deste anno, attingiu á importancia de .... 9.885:033$870. Em egual epoca do anno passado a renda foi de .... 8.522:888$652.

Houve uma differença para mais este anno, de 17 % pois o augmento sobre o anno passado foi de .... 1.462:145$218.

— O sub-director da 2ª Divisão despachou hontem os seguintes requerimentos:

Milton de Vasconcellos Monteiro — Compareça nesta sub-directoria; Luiz Pinto Pereira — Não ha vaga; João Pinto Ribeiro Haller Junior — Deferido; Nathael Fonseca da Cunha e Silva — Requeira, querendo, ao director; João Fagundes da Silva — Indeferido; Ary Leão — Aguarde opportunidade; Carlos de Assumpção Pinto — Attendido para effeitos de officio.

Secção o conductor de 2ª classe Alfredo Augusto Mendonça.

Foi pedida inspecção medica do guarda freio João Marcellino de Oliveira

NOTAS RECREATIVAS

RIO CLUB

Foi brilhante a tarde-noite dansante realizada hontem, na séde do Rio Club, á rua General Camara, promovida pela Commissão Negro-Rubra, que tem á sua frente o sr. Dilermando Mello e em homenagem ao Club de Regatas Flamengo.

A escadaria e o salão de baile estavam lindamente ornamentados com flores naturaes e fartamente illuminados.

Foram servidos em buffet permanente aos socios e convidados, licores e cervejas.

C. C. F. VAZ TOLEDO

Esteve animadissima a domingueira de hontem neste club da graça do Engenho Novo.

BLOCO DEMOCRATA

Encantador esteve o chá-dansante que o bloco dos suburbios da zona servida pela Leopoldina, offereceu hontem aos seus associados e convidados.

Em um dos intervallos realizou-se o "cotillon" sob a direcção de dd. Hermancia Cardozo e Esmeraldina Bodarte.

As dansas correram no meio do maior enthusiasmo e alegria abrilhantadas por uma orchestra.

Na Escola Royal de Dactylographia

Ha 11 vagas para alumnos das escolas primarias

Communica-nos a Escola Royal de Dactylographia que, no numero das 20 matriculas concedidas gratuitamente a alumnos das escolas primarias municipaes de letras, ha actualmente 11 vagas, que serão preenchidas por indicação da Directoria Geral de Instrucção, de accordo com o compromisso tomado espontaneamente com a Municipalidade.

Ella não quiz a reconciliação...

E elle atravessou a cabeça com um tiro

Eram noivos. Brigaram. Hontem, elle, o joven Olavo Macedo Goulart foi ao encontro da ex-noiva. Queria dizer-lhe que jámais se esquecera della, que se penitenciava das faltas que motivaram o rompimento e propôr-lhe uma reconciliação.

Ella, porém, não o quiz ouvir. Estava tudo acabado!

Olavo não insistiu mais. Ali mesmo na casa della, á rua Assis Carneiro, esquina de Freitas Madeira, no suburbio da Piedade, sacou de um revólver, alvejando a cabeça com um tiro.

Chamada a Assistencia, foi elle, que tem 21 annos e reside á rua Corrêa Dutra n. 104, removido para o Posto e dali, depois de devidamente medicado, enviado para a Santa Casa.

O SOCIAL

Um numero admiravel o 336 deste nosso estimado collega, que circulou hontem. Muito noticioso, contem materia para todos os paladares, principalmente para os que se interessam pelo que se passa nas ordens, nos hospitaes, nas irmandades e nas sociedades beneficentes e de soccorros mutuos. O numero presente insere a chronica da semana, o Rio antigo, actualidades portuguezas, sonetos, noticias politicas, relatorios, solemnidades associativas, sociaes, foot-ball, reuniões administrativas e outros assumptos de grande interesse social. Como sempre agradavel e de leitura amena.

Um botequim assaltado

A' rua Senador Pompeu, é estabelecido com botequim e bilhares, Armando Pinto Rabello.

Na madrugada de hoje, os ladrões assaltaram esse estabelecimento, roubando a quantia de ... 500$000, que se achava na machina registradora, e seis jogos de bolas avaliadas em 1:800$000.

O lesado procurou a policia do 8° districto, apresentando queixa.

DE PERNAMBUCO

Vae ser creado um novo bispado com séde em Petrolina

(Do correspondente)

Recife, 26 — Segundo uma carta dirigida pelo nuncio apostolico ao bispo de Pesqueira será creado um novo bispado neste Estado com séde em Petrolina.

Choque de vehiculos na rua Gustavo Sampaio

O automovel particular do ex-presidente da Republica, na rua Gustavo Sampaio, ao fazer uma manobra, foi sobre um bonde que por ali passava.

Ambos vehiculos soffreram pequenas avarias.

A VIDA COMMERCIAL

O CAMBIO

[illegible]

TABELLA DOS BANCOS

Portugal	$490 a	$525
Italia	$478 a	$485
Belgica	$509 a	$512
Hamburgo (por 1.000.000 de marcos)	4$000 a	6$000
Austria (por 1.000.000 de coroas)	180$000 a	200$000
Montevidéo	8$105 a	8$168
Hespanha	1$488 a	1$505
Grecia	—	$636
Suecia	2$000 a	2$011
Tcheco-Slovaquia	$320 a	$332
Rumania (lei)	$056 a	$064
Hollanda (florim)	4$360 a	4$378
Japão (yen)	5$440 a	5$470
Buenos Aires (peso ouro)	8$118 a	8$140
Buenos Aires (peso papel)	3$572 a	3$600
Suecia	2$950 a	3$000
Noruega	—	1$840
Dinamarca	—	2$080
Vales, café	$633 a	$635
Vales ouro, por 1$	—	—
Chile	—	1$430

O CAFE'

O mercado desse producto funccionou hoje, desde a abertura até á hora de nos retirarmos, em posição sustentada, com bastantes lotes á venda e alguma procura.

Os negocios realizados eram orçados em 5.000 saccas, no preço de 30$200, por arroba, pelo typo 7.

COTAÇÕES

Typo 3	33$400
Typo 4	32$600
Typo 5	31$800
Typo 6	31$000
Typo 7	30$200
Typo 8	27$200
Typo 9	28$200

ASSEMBLÉAS

ANNUNCIADAS

"Jornal do Commercio", para prestação de contas e eleições, dia 28, ás 2 horas da tarde.

Editora Brasileira "Lux", para a installação e eleição do gerente, dia 31, ao meio-dia.

Companhia de Mineração e Metallurgia Brasil, para eleição, dia 28.

Companhia Armazens Geraes Trapiche Ypiranga, para prestação de contas e eleições, dia 28, ás 3 horas da tarde.

Companhia Brasileira de Immoveis e Construcções, para ratificarem as deliberações tomadas na ultima assembléa, dia 30, ás 2 horas da tarde.

Banco de Credito Rural e Internacional, para prestação de contas e eleição, dia 31.

Sociedade Anonyma Serviços Reunidos de Victoria, para deliberarem sobre o assumpto a que se refere o artigo 14 dos estatutos, dia 30, ás 2 horas da tarde.

Setembro:

Companhia Immobiliaria Nacional, dia 12, ás 3 horas da tarde.

Barboza, Albuquerque & Comp.

SECÇÃO DE CAFÉ

RUA DO ROSARIO, 101, 102 e 104. Caixa postal 622.

Endereço telegraphico "OLIBARBOZA".

ADIANTAM SOBRE CONHECIMENTOS

Collocam cafés á chegar mediante as amostras.

CORRETAGEM, 300 réis por sacco.

Recebem cafés nas condições de armazens geraes e dispõem de machinismos para rebeneficiar café.

Cotações por 15 kilos

	Sul e oeste de Minas — Americano	Sul e oeste de Minas — Côr	Outras Procedencias — Americano	Outras Procedencias — Côr
2	33$295—34$827		32$274—33$805	
3	32$682—34$215		31$660—33$193	
4	32$070—33$601		31$048—32$580	
5	31$456—32$989		30$435—31$968	
6	30$844—32$376		29$823—31$354	
7	30$332—31$866		29$312—30$844	
8	29$925—31$354		28$903—30$333	
9	29$414—30$842		28$393—29$823	

Mercado FIRME.

Descarregam em seus armazens sómente os cafés de vagões directos que forem consignados á mesma firma; os que vierem á ordem descarregarão nos armazens da estrada.

Sabino de Robertis, encarregado. (10841)

RECOLHIMENTO DE NOTAS

A junta administrativa da Caixa de Amortização, em sessão de 7 do mez de junho, resolveu prorogar por seis mezes, até 31 de dezembro deste anno, o prazo para recolhimento, sem desconto, das notas do Thesouro abaixo declaradas, cujo prazo para recolhimento terminava em 30 de junho do corrente anno, a saber:

Notas de 5$000, das estampas 15 e 16.

Notas de 10$000, das estampas 11 e 12.

Notas de 20$000, da estampa 12.

Notas de 50$000, das estampas 11 e 13.

Notas de 100$000, das estampas 11, 12 e 13.

Notas de 200$000, da estampa 12.

Notas de 500$000, das estampas 9 e 11.

Deverá começar em 1 de janeiro de 1924 a pratica dos descontos marcados no art. 13 da lei n. 3.313, de 16 de outubro de 1888, a que se refere o decreto n. 6.711, de 7 de novembro de 1907.

REUNIÃO DE CREDORES

Fallencia de Augusto Pereira & C., dia 30, ás 2 horas da tarde.

Fallencia de Ernesto Greco, dia 31, ás 2 horas da tarde.

Fallencia de Benito Alonso, dia 31, á 1 hora da tarde.

Setembro:

Fallencia de A. Teixeira & Soares, succedidos por Antonio Soares, dia 1, á 1 hora da tarde.

Fallencia de Foley & C., dia 2, ás 2 horas da tarde.

Fallencia de J. Freitas & C., dia 6, á 1 hora da tarde.

RIBEIRO & NEVES

Commissarios de Café

RUA DE S. BENTO N. 12

Rio de Janeiro

Commissão apenas 700 réis por sacco; as melhores contas de venda adeantando 70 °|° sobre conhecimentos. (13444)

PAGAMENTOS

ANNUNCIADOS

Rocha Miranda, Filhos & Comp., Limitada, dividendo de 8 °|°.

Apolices da Prefeitura de Bello Horizonte, juros.

Sociedade Anonyma Lavanderia Confiança, dividendo de 12$000.

Sociedade Anonyma A Mutuante, dividendo de 10 °|°.

Companhia Taubaté Industrial, dividendo de 30$000.

Companhia Electro-Siderurgica Brasileira, juros.

Companhia Industrial Sul Mineira, dividendo de 24$000.

Companhia Nacional de Electricidade, dividendo de 20$000.

Companhia Tewico de Armazens Geraes, dividendo de 20$000.

Empresa de Electricidade Nova Friburgo, dividendo de 60$000.

Companhia Tecidos Bom Pastor, dividendo de 8$000.

Companhia Tecidos Confiança Industrial, dividendo de 12$000.

Companhia de Fiação e Tecidos Industrial Campista, dividendo de réis 10$000.

Companhia Mercado Municipal do Rio de Janeiro, dividendo de 7$000.

Sociedade Anonyma Fabrica Santa Heloisa, dividendo de 100$000.

Companhia de Loterias Nacionaes do Brasil, dividendo de 2$500.

Sociedade Anonyma Fabrica de Sedas Santa Helena, dividendo de 12$ e bonificação de 3$000.

Companhia Brasil Cinematographica, dividendo de 110$000.

Companhia Souza Cruz, dividendo de 5 °|°.

Companhia Territorial e Constructora, dividendo de 24 °|°.

Sociedade Anonyma Fabrica de Tecidos Esperança, dividendo de 8 °|°.

Companhia Brasil Industrial, juros.

Companhia Melhoramentos da Ilha do Governador, juros.

Companhia Industrial de Valença, dividendo de 20$000.

Setembro:

Dia 1 — Sociedade Anonyma Auto-Omnibus, dividendo de 6 °|°.

CUNHA NEVES & C.ª

COMMISSARIOS

De manteiga e outros artigos

End. telegraphico: Antoneves

Caixa Postal, 1531

Rua do Rosario 140 - Rio de Janeiro. (17791)

CONCORRENCIAS

ANNUNCIADAS

Departamento Nacional de Saude Publica, para a construcção de um leprosario em S. Luiz, Estado do Maranhão, dia 28, ás 3 horas.

Almoxarifado Geral da Prefeitura, para bandeiras nacionaes e artigos dos grupos electricidade, ferragens e drogas, dia 28.

Directoria do Serviço de Inspecção e Fomento Agricolas, para o fornecimento de material de defesa agricola, dia 28.

Directoria Geral do Serviço de Industria Pastoril, para acquisição de material de asseio, ferragens, combustiveis e lubrificantes necessarios á Directoria do Serviço e dependencias annexas, nesta capital, dia 28.

Fabrica de Polvora sem Fumaça, em Piquete, para a compra de 10.440 kilos de café em coco, dia 28.

Superintendencia do Serviço da Limpeza Publica e Particular, para a venda de quatro caldeiras, dia 29.

Collegio Militar do Rio de Janeiro, para a venda de uma usina electrica, deste Collegio, dia 30.

Rêde de Viação Sul-Mineira, Cruzeiro, para a acquisição de aros de aço para rodas de carros e vagões, dia 31.

Estrada de Ferro Oeste de Minas, para a acquisição de materiaes necessarios á 5ª divisão provisoria, dia 31.

Directoria Geral de Obras e Viação, para a venda de dois escavadores Ruston e de uma machina escavadora de alcatruzes, os primeiros necessitando pequenos concertos e a ultima podendo ser aproveitada como tractor, dia 31.

Setembro:

Ministerio da Justiça e Negocios Interiores (Escriptorio de Obras), para a reforma e pintura geral a fazer no pavilhão grande, de dormitorio, da Colonia de Alienados do Engenho de Dentro, dia 1.

Directoria de Viação e Obras Publicas, Florianopolis, para o estabelecimento de um matadouro moderno, dia 1.

Departamento Nacional de Saude Publica, para a execução das obras de que carece o Laboratorio Bromatologico, nesta capital, á rua Camerino n. 27, dia 3.

E. de F. Oeste de Minas, Bello Horizonte, para acquisição de materiaes necessarios aos serviços das diversas divisões, durante o segundo semestre de 1923, dia 3.

Escriptorio de Obras do Ministerio da Justiça e Negocios Interiores, para a construcção de uma cocheira para 50 cavallos, no Instituto Oswaldo Cruz, em Manguinhos, dia 10.

Rocha Faria & C.ª

MATRIZ — RIO

Codigos: Borges, Ribeiro, etc.

End. tel.: ROCHAFARIA

Commissarios de café

Rua Th. Ottoni, 113 — 1º

Arm.: Camerino, 66

Caixa postal 710

Telephones: Norte, 2.254 — 3.035

Adeantam sobre conhecimentos, sendo a commissão apenas de 700 réis por sacco.

FILIAL — Santos:

Rua Santo Antonio, 62

Preços por 15 kilos, no Rio:

Typo 2	34$000 a 34$700
" 3	33$000 a 33$800
" 4	32$000 a 32$700
" 5	31$400 a 32$000
" 6	30$700 a 31$400
" 7	30$000 a 30$500
" 8	29$500 a 29$900
" 9	29$000 a 29$400

Informações: mercado FIRME.

TRANSFERENCIAS

SUSPENSAS

"Jornal do Commercio", até ao dia 28.

Banco de Credito Rural e Internacional, até ao dia 31.

VENDAS JUDICIAES

Setembro:

Dia 1 — 22 apolices uniformizadas, de 1:000$, juros de 5 °|°.

ESTEVES, REZENDE & Cia.

Commissões — Consignações — Conta Propria

Adeantam 70 % sobre conhecimentos

Commissão: $700 por sacco

Escriptorio: Quitanda, 198 (sob.)

TELEPHONE, NORTE 6024

Armazem: rua da Gamboa, 133-135

TELEPHONE, NORTE 3796

Endereço telegraphico: "GRACIANO"

CODIGO — "Ribeiro"

Cotações por 15 kilos:

Typo 2	34$000 a 34$500
" 3	33$000 a 33$500
" 4	32$000 a 32$500
" 5	31$200 a 31$800
" 6	30$500 a 31$000
" 7	30$000 a 30$500
" 8	29$400 a 29$800
" 9	29$000 a 29$500

Informações: mercado SUSTENTADO. (10842)

PREÇOS CORRENTES

Aguas mineraes

	Por caixa
Caxambu'	37$500 a 38$500
Lambary	32$000 a 34$000
Salutaris	34$000 a 36$000
Cambuquira	33$000 a 35$000
S. Lourenço	32$000 a 34$000
Prata	44$000 a 46$000
Vita	34$000 a 36$000

Alfafa

	Por kilo
Nacional	$380 a $420
Estrangeira	— —

Arroz

	60 kilos
Brilhado, de 1ª	54$000 a 58$000
Idem, de 2ª	44$000 a 46$000
Especial	46$000 a 48$000
Superior	40$000 a 42$000
Bom	35$000 a 38$000
Regular	29$000 a 31$000
Rajado do norte	— 34$000
Sanga	20$000 a 22$000
Meio arroz	24$000 a 26$000

Algodão

	Por 10 kilos
Sertões	61$000 a 62$000
Paulista	Nominal
Primeiras sortes	60$000 a 61$000
Mediano	57$000 a 55$000

Alcool

	480 litros
De 40 gráos	350$000 a 370$000
De 38 gráos	320$000 a 340$000
De 36 gráos	300$000 a 310$000

Aguardente

	480 litros
De Paraty	270$000 a 280$000
De Angra	250$000 a 260$000
De Campos	230$000 a 240$000

Bacalhão

Diversas marcas (caixa)	115$000 a 125$000
Idem (meia caixa)	65$000 a 70$000
Americano (Halifax), tina	Não ha
Peixelim (tina)	110$000 a 115$000

Banha

De Porto Alegre	Por kilo
Lata de 2 kilos	2$050 a 2$100
Lata de 1 kilo	— 2$100
Lata de 20 kilos	2$000 a 2$050
Laguna (lata de 20 kilos)	1$950 a 2$050
Itajahy (lata de 2 kilos)	2$100 a 2$150
Lata de 10 kilos	2$050 a 2$100
Lata de 20 kilos	2$050 a 2$100
Mineira e Paulista (lata de 20 kilos)	1$900 a 1$950
Lata de 2 kilos	1$950 a 2$000

Batata

	Por kilo
Rio Grande	— $660
Mineira e paulista	$640 a $680

Breu

	280 libras
Claro	— 80$000
Escuro	Nominal

Café

	Arroba
Typo 3	— 33$400
Typo 4	— 32$600
Typo 5	— 31$800
Typo 6	— 31$000

CAFÉ

EDUARDO ARAUJO & C.IA

PRESTAM AS MELHORES CONTAS

RUA MUNICIPAL, 28 - RIO. (11387)

Typo 7	— 30$200
Typo 8	— 29$200
Typo 9	— 28$200

Cimento

Dova	29$000 a 33$000
Atlas	— —
Excelsior	30$000 a 31$000

Fumo

De Minas, em corda:

	Por kilo
Especial	3$500 a 4$000
Bom	2$000 a 2$500
Baixo	1$200 a 1$500
Do Rio Grande	*Por 15 kilos*
Amarello, de 1ª	40$000 a 42$000
Dito de 2ª	38$000 a 40$000
Dito commum	38$000 a 40$000
Bom	36$000 a 38$000
Da Bahia	*Por 15 kilos*
Especial	45$000 a 48$000
Superior	35$000 a 40$000
Bom	22$000 a 25$000
De Santa Catharina:	
Especial	42$000 a 45$000
Superior, de 2ª	34$000 a 36$000
Baixo, de 3ª	28$000 a 30$000

Farinha de mandioca

De Porto Alegre

	50 kilos
Especial	20$500 a 21$000
Fina	18$000 a 19$000
Entrefina	16$000 a 17$000
Grossa	13$000 a 13$500
De Laguna:	
Peneirada	14$500 a 15$000
Grossa	13$000 a 13$500
1ª qualidade	38$500 a 38$700
2ª qualidade	36$500 a 36$700
3ª qualidade	35$500 a 35$700

Feijão

	Por 60 kilos
Especial	26$000 a 28$000
Idem, regular	20$500 a 22$000

Farinha de mandioca

Especial	20$500 a 21$000
Fina	18$000 a 19$000
Entrefina	16$000 a 17$000
Grossa	13$000 a 13$500
De Pernambuco:	
Peneirada	14$500 a 15$000
Grossa	13$000 a 13$500

Farinha de trigo

De Porto Alegre:

	kilos
Especial	21$000 a 21$500
1ª qualidade	40$500 a 40$700
2ª qualidade	38$500 a 38$700
3ª qualidade	37$500 a 37$700
Americano	— 1$200
Collares	— 1:200$000

Farinha de Trigo

1ª qualidade	38$500 a 38$700
2ª qualidade	36$500 a 36$700
3ª qualidade	35$500 a 35$700

Feijão

	35 kilos
Fradinho	25$000 a 34$000
Mulatinho, especial	19$000 a 21$000
Manteiga	43$000 a 45$000
Enxofre, 60 kilos	35$000 a 37$000
Amendoim	34$000 a 36$000
Branco	40$000 a 42$000
De côres de Porto Alegre	38$000 a 44$000

Farello de trigo

Nacional	— 5$000

Kerozene

	Por caixa
Americano	— 30$600

Ladrilhos

Nacional	7$000 a 15$000
De Ceramica (metro quadrado)	21$000 a 26$000
Estrangeiro (metro quadrado)	38$000 a 40$000

Milho

	Por 62 kilos
Amarello	13$500 a 13$800
Branco	15$000 a 15$500
Mesclado	12$000 a 12$500

Manteiga

	Por kilo
Mineira, especial	6$200 a 6$600
Dita superior	6$000 a 6$300
Dita regular	5$800 a 6$000

Oleo

De linhaça (barril)	3$400 a 3$500
Idem (lata)	— 2$900
De algodão	1$550 a 1$650

Polvilho

	Por kilo
De Minas, Rio e S. Paulo	$550 a $700
De Porto Alegre	$460 a $500
De S. Catharina	$380 a $400

Phosphoros

	Lata
Olho	75$000 a 76$000
Brilhante	75$000 a 76$000
Ypiranga	76$000 a 77$000
Idem, de cêra	95$000 a 96$000

Pinho

	Por dz
Americano	— 1$100
De resina, por duzia	— 380$000
Spruce (pé)	2$500 —
Do Paraná (pé) 1ª	— 1$200
Idem, 2ª (pé)	— 1$100
	Metro cubico
Cedro	— 250$000
Peroba branca	— 200$000
Peroba branca	— 150$000

Sal

De C. Frio, grosso	— 6$000
Do norte, grosso	— 8$000
Idem, moido	— 9$800
Estrangeiro	Nominal

Sebo

	Kilo
Rio Grande e fronteira	— —
Do Matadouro e xarqueada	— —

Tapioca

	Kilo
Diversas procedencias	$600 a $900

Trigo

BUENOS AIRES, 24.

Fechamento:

	Hoje	Anterior
Estado do mercado	Firme	Firme
Preço 100 kilos, posto docas:		
Para entregar em setembro	$ 11,35	$ 11,30
Para entregar em outubro	$ 11,40	$ 11,30

Desde o fechamento anterior, alta de 5 a 10 centavos.

Toucinho

	Kilo
Commum	1$450 a 1$550
De fumeiro	1$900 a 2$000

Xarque

Rio da Prata	
Patos e mantas	Não ha
Puras mantas	1$700 a 2$100
Fronteiras	
Patos e mantas	1$500 a 1$900
Patos e mantas	1$500 a 1$900
Rio Grande do Sul	
Patos e mantas	1$150 a 1$450
Puras mantas	Não ha
Minas	
Puras mantas	1$000 a 1$450
Patos e mantas	1$000 a 1$400
Matto Grosso	
Patos e mantas	1$000 a 1$400
Puras mantas	1$000 a 1$400

Vinho

	Por pipa
Virgem	— 1:000$000
Verde	— 1:000$000
Collares	— 1:100$000

Pinto, Lopes & C.

Escriptorio, r. General Camara, 43 — Rio. Armazem: r. Coronel Pedro Alves, 98.

EXPORTADORES E COMMISSARIOS DE CAFE' (10843)

MARITIMAS

VAPORES ESPERADOS

Rio da Prata, "Antonio Delfino"	28
Rio da Prata, "Avon"	28
Rio da Prata, "Sofia"	28
Portos do sul, "Prudente de Moraes"	29
Portos do sul, "Commandante Alvim"	29
Portos do norte, "Campinas"	29
Rio da Prata, "Kawachi Maru"	29
Nova York e escs., "Southern Cross"	30
Liverpool, "Demerara"	30
Portos do sul, "Ruy Barbosa"	30
Portos do sul, "Cangeiro"	31
Portos do norte, "Macapá"	30
Rio da Prata, "Principessa Mafalda"	31
Setembro	
Rio da Prata, "Vauban"	1
Rio da Prata, "Koln"	1
Rio da Prata, "Desirade"	2
Rio da Prata, "Regina d'Italia"	2
Rio da Prata, "Panama Maru"	2
San Francisco, "President Harrison"	2
Rio da Prata, "Formosa"	3
Japão, "Seattle Maru"	3
Londres, "Highland Pride"	4
Bordeaux e escs., "Eubée"	4
Rio da Prata, "Western World"	5
Rio da Prata, "Balboa"	5
Rio da Prata, "Zeelandia"	5
Rio da Prata e escs., "Desna"	5
Genova, "Ré d'Italia"	5
Rio da Prata, "Europa"	6
Noruega, "Salta"	7
Genova, "Pincio"	7
Genova, "Napoli"	7
Hamburgo e escs., "Curvello"	8
Portos do norte, "Victoria"	8
Nova York, "Vandyck"	8
Stockolmo e escs., "Suecia"	9
Rio da Prata e escs., "Europa"	10

VAPORES A SAIR

Hamburgo e escs., "Affonso Pena" [illegible] fino"	28
Porto Alegre e escs., "Icaraby"	28
Rio Grande e escs., "Amazonas"	28
Southampton e escs., "Avon"	28
Pelotas e escs., "Itaipava"	28
Laguna e escs., "Flamengo"	28
Nova Orleans, "Sailor Prince"	28
Trieste e escs., "Sofia"	28
Victoria e escs., "Alliança"	29
Recife e escs., "Iris"	29
Nova Orleans, "Sailor Prince"	31
Portos do norte, "Prudente de Moraes"	30
Porto Alegre e escs., "Itatinga"	30
Porto Alegre e escs., "Cubatão"	30
Aracajú e escs., "Itaituba"	30
Rio da Prata e escs., "Demerara"	30
Ponta d'Areia e escs., "Icaraby"	30
Porto Alegre e escs., "Campinas"	31
Genova e escs., "Principessa Mafalda"	31
Hamburgo e escs., "Alcyone"	31
Portos do norte, "João Alfredo"	31
Rio da Prata e escs., "Southern Cross"	31
Recife e escs., "Itapema"	31
Setembro:	
Nova York e escs., "Vauban"	1
Hamburgo e escs., "Ruy Barbosa"	1
Bremen e escs., "Koln"	1
San Francisco e escs., "President Harrison"	2
Kobe e escs., "Panamá Maru"	2
Bordeaux e escs., "Desirade"	2
Genova e escs., "Regina d'Italia"	2
Rio da Prata e escs., "Seattle Maru"	3
Genova e escs., "Formosa"	3
Nova York e escs., "Lage"	3
Cabedello e escs., "Campeiro"	3
Montevidéo e escs., "Affonso Penna"	4
Rio da Prata e escs., "Highland Pride"	4
Japão e escs., "Kawaki Maru"	4
Rio da Prata, "Eubée"	4
Bahia e escs., "Commandante Manoel Lourenço"	4
Helsingfors e escs., "Balboa"	5
Mossoró e escs., "Jacuhy"	5
Laguna e escs., "Lucania"	5
Amsterdam e escs., "Zeelandia"	5
Rio da Prata e escs., "Ré d'Italia"	5
Nova York e escs., "Western World"	5
Laguna e escs., "Commandante Miranda"	6
Manáos e escs., "Macapá"	7
Rio da Prata e escs., "Vandyck"	8
Genova e escs., "Europa"	9
Montevidéo e escs., "Victoria"	10

A VIDA EM VIDROS

Rhum Creosotado

de Ernesto Souza

BRONCHITE

Rouquidão, Asthma, Tuberculose pulmonar.

GRANDE TONICO

GRANADO & C.

Rua 1º de Março n. 14

FORMULA:

CREOSOTO DE FAIA

IODO

Hypophosphito de SODIO

Hypophosphito de CALCIO

GLYCERINA

Fartos elementos para a Hygiene dos Pulmões e

Robustez (5665)

THEATROS

NOTAS & NOTICIAS

[illegible]

AGGREDIDO POR TRES INIMIGOS

[illegible]

INDICADOR

ADVOGADOS

Dr. Alfredo Machado Guimarães Filho — R. do Ouvidor, 52, 1º andar.

C. Daniel de Deus — Advogado.

Dr. J. M. Mac Dowell da Costa — General Camara, 66. Tel. Norte 4787.

Dr. Edmundo de Miranda Jordão, General Camara 20. Tel. N. 6374.

Dr. M. Valente — Buenos Aires, 58. Tel. N. 744 — (Das 12 ás 15 horas).

Drs. Sá de Miranda e Camacho Crespo — 1º de Março 20 [illegible]. N. 7077.

MEDICOS

Dr. Luis Ramos — P. Saens Pena 31. R. Conde Bomfim 685. Tel. V. 1639.

Dr. Moraes (Manoel de). Av. R. B.co 137. (15 hs.) 2.as, 4.as e 6.as.

Dr. I. Malagueta — R. do Carmo, 5, (Esq. de S. José). Tel. 2652, C.

Dr. A. Pamplona — Medeiros Passaro, 27, Tijuca, V. 1276, 1º de Março 13 — N. 5303, das 14 ás 16 horas.

Dr. Flavio de Moura — R. Buarque n. 33 (Leme). Tel. Sul 3052.

Dr. Henrique Duque — Rodrigo Silva n. 5. Res.: R. Ibiturana, 73.

Dr. Sully Périssé — Assistente de clinica medica da Faculdade. Assembléa, 34 — 3.as, 5.as e sabb. (ás 4 hs).

MEDICOS ESPECIALISTAS

Dr. Renato de Souza Lopes, prof. da Fac. (App. digestivo. Trat. esp. da epilepsia. RaiosX). S. José 39, (2-4).

Dr. W. Schiller (mentaes e nerv.) — R. M. Olinda (1-3). Tel. S. 2404.

Dra. Ursulina — (Senhs. e creanças). S. José 51 (12 ás 2 1|2). C. 3868.

Dr. Nelson Miranda — Trata pelos raios X os tumores ganglionarios, fibromas, canceros, etc. R. Carioca, 48. C. 1522.

Dr. F. Terra — (Pelle e syphilis) — R. Assembléa 20 (2 ás 4).

Dr. A. F. da Costa Junior — (Ass. da Fac.) Pelle, syphilis, tumores. Radiumtherapia. Chile 17 (4 ás 6).

Dr. Moncorvo — (Creanças) — R. do Carmo, 13. (3 hs.). Moura Brito 38.

Dr. Werneck Machado — (Pelle e syphilis). Largo da Carioca 11, 1º and.

Dr. Guilherme Esenlebr — (Tuberculose). Rua Mal. Floriano, 44.

Dr. Marinho Rego — Mol. int., pulmões e intestinos. S. José 63, 1 ás 3 hs. Res.: Tel. S. 3154.

Prof. Dr. Rabello — Syphilis, doenças da pelle. Assembléa, 85.

Dr. Murillo de Campos — (D. mentaes e nervosas). Quitanda 15, á 1 h.

CIRURGIA, MOL. SENHORAS VIAS URINARIAS

Dr. Jorge G. Sant'Anna, com dois annos de pratica nos hospitaes allemães, nos de Vienna e Paris. Cirurgia geral, gynecologica e partos: cabeça, medulla, thorax, estomago, intestinos, vias biliares, rins, bexiga, prostata, utero, ovarios, etc. Applicações d ediathermia e de luz, no consultorio; r. Assembléa, 23, de 2 ás 5 hs. C. 1647, rua Marq. Abrantes, 115. B. M. 167.

Dr. Eugenio Decourt — Consultas diarias — Assembléa, 34, de 3 ás 5 hs.

Dr. Jeronymo Guimarães — Bambina, 124, S. 1409, r. Carioca 28, C. 358.

Madame Moitrel Barbosa (parteira) — 34, r. da Assembléa, 2º andar. Teleph. C. 2672.

Dr. Bento Ribeiro de Castro — S. Clemente 158 (905 S.) Quitanda, 15 (4 hs.) Diathermia e raios ultra-violeta.

CURA DA HYDROCELE

Dr. Leonidio Ribeiro, cura radical da hydrocele sem operação. 7 de Setembro 38, das 3 ás 4. Tel. 5510, C.

CLINICA CIRURGICA, VIAS URINARIAS

Dr. A. Costallat — R. Carioca, 30 — (das 4 ás 6 hs.) Tel. C. 3950.

Dr. Julio de Macedo — R. Carioca, 54-A (de 8 ás 18). Tel. C. 3051.

GARGANTA, NARIZ, OUVIDOS E BOCCA

Dr. Eurico de Lemos — Especialista Prof. liv. da Faculdade. Cura ozena (fetidez nasal). R. Assembléa, 13 (sobr.) — Das 12 ás 6 hs.

CIRURGIA, DOENÇAS DO RECTO E ANUS

Dr. Raul P. Santos — Rua do Passeio 56 (1 ás 4). Tel. C. 2369.

GARGANTA, NARIZ E OUVIDOS

Dr. Augusto Linhares — Cura da gagueira. Quitanda 11 (2 hs.) C. 963.

Dr. Alvaro Tourinho — Ouvidor, 152, diariamente, das 3 ás 5 horas.

Dr. Paulo Brandão — Quitanda, 5 — (2 ás 5 hs.). Tel. 5550, C.

Dr. Sebastião Cesar da Silva — Ouvidor, 189, 1º — 2 ás 5. T. N. 5508.

Dr. P. Castilho Marcondes — Rua Chile, 17 (3 ás 5). Tel. C. 4074.

OLHOS, GARGANTA, NARIZ E OUVIDOS

Dr. Raul David de Sanson — S. José, 43, 1º, das 2 ás 5. Tel. C. 5197.

Dr. Souza Mendes — Plastica nasal e molestias da voz — Rodrigo Silva, 28, das 3 ás 6. C. 1838.

OCULISTAS

Drs. Moura Brasil e Gabriel de Andrade — Uruguayana 37 (21 ás 4).

Dr. Paçhe de Faria — Carioca, 43 — 2.as, 4.as e 6.as (4 ás 6). C. 5380.

ESCOLAS E LIVRARIAS

Livraria Alves — Livros collegiaes e academicos — R. Ouvidor, 166.

HOTEIS E PENSÕES

Hotel Avenida — O mais importante do Brasil. End. telegr. "Avenida".

OS MELHORES CAFÉS

Café Ideal — Sempre puro. Dep. r. Sauda 142 e 150. Tel. 707, Norte. (16819)

PARTOS E MOLESTIAS DAS SENHORAS

[illegible]

A' PRAÇA

Joaquim Queiroz Gomes da Costa, Francisco Moreira Soares Felgueiras e Casemiro Teixeira Lixa; negociantes estabelecidos nesta praça, á rua da Quitanda n. 28, sob., a razão social de QUEIROZ, MOREIRA & COMP., fazem publico que, de accordo com o Distracto desta data, desligou-se da sua firma o sr. Francisco da Silva Milho, que se retira, devidamente embolsado, em moeda corrente, de todos os haveres que, até hoje, possuia na mesma firma, sem o minimo interesse sobre o activo, ou responsabilidade do passivo, cujos encargos, doravante, serão liquidados por conta exclusiva dos declarantes.

Rio de Janeiro, 23 de Agosto de 1923. — JOAQUIM QUEIROZ GOMES DA COSTA, FRANCISCO MOREIRA SOARES FELGUEIRAS e CASIMIRO TEIXEIRA LIXA.

Confirmo a declaração supra.

Rio de Janeiro, 23 de Agosto de 1923. — FRANCISCO DA SILVA MILHO. (S 11889)

SECÇÃO LIVRE

ASSOCIAÇÃO DOS EMPREGADOS NO COMERCIO DO RIO DE JANEIRO

FUNDADA EM 1880 — EDIFICIOS PROPRIOS A' AVENIDA RIO BRANCO 118 E 120 E A' RUA GONÇALVES DIAS, 40.

Reunião extraordinaria da assembléa deliberativa

De ordem do sr. presidente e de accordo com a letra R. do art. 29 dos estatutos, convido os srs. membros da assembléa deliberativa a se reunirem na séde social, ás 20 horas e 15 minutos de amanhã terça-feira 28 do corrente [illegible]

ORDEM DO DIA:

[illegible]

Rio de Janeiro, 27 de agosto de 1923. — *Augusto Rohde da Silva*, 1º secretario. (16333)

DECLARAÇÕES

DECLARAÇÃO

[illegible]

Bom Dia!

Para a indigestão e doenças do estomago e intestinos tome as

Pastilhas do Dr. Richards

e será saudavel. Tome-as hoje e principie o caminho da perfeita saude. (3383)

COLLEGIOS

Agencia Dactylographica e de traducções

[illegible]

COLLEGIO SYLVIO LEITE

Internato, semi-internato e externato. Rua Mariz e Barros n. 258. Tel. V. 1252. (13564)

Admissão á Escola Normal

[illegible]

ANNUNCIOS

OURO

[illegible] CASA GARCIA. (16817)

PRATA MOEDA

Compra-se qualquer quantidade; paga-se bem; não é intermediario. General Camara n. 110, loja. (S 11950)

REFORMADOR DE PIANOS

Afinam-se e reformam-se pianos ainda os mais estragados. Trata-se na rua General Severiano, 207. Telephone Sul 2635, com o sr. Abreu. (S [illegible])

LIMOUSINE

[illegible] (11310)

DE GRAÇA

[illegible] (11302)

Papeis pintados

[illegible] (17710)

SALA

[illegible]

NEW-YORK LIFE INSURANCE COMPANY

Companhia de Seguros de Vida. [illegible] (16571)

RIO MENSAGEIRO

[illegible]

Avenida Mem de Sá, 272

Aluga-se

[illegible] (S 11766)

SALA

[illegible] (S 11922)

ARMAZEM

Aluga-se magnifico. Ver e tratar á RUA CAMERINO N. 118. (16578)

Telhas de canal

Vende-se quantidade. Ver e tratar á rua Ida 38, estação Riachuelo. (S 11925)

---

(167) FOLHETIM DO "CORREIO DA MANHÃ"

Martyr da Calumnia

por LUIZ DE VAL

XXVI

VIGILANCIA ILLUDIDA

[illegible]

(*Continúa*)

Hotel em Friburgo

Traspassa-se um, moderno, com optimas installações hygienicas. — Informações com Luiz Barbosa de Faria, na mesma cidade. (S 13121)

PIANOS — COMPRAM-SE

Velhos e perfeitos, paga-se mais do valor. Teleph. 4953 Norte. (S 10798)

COFRE

Vende-se um, preço de occasião, á rua Uruguayana n. 123, sobrado. (S 10890)

LOJA

Aluga-se com duas portas, á rua Barão de Mesquita n. 237. (S 12433)

QUEREM A SAUDE?

BEBAM

Ferro china BISLERI

DE FAMA MUNDIAL

O MELHOR RECONSTITUINTE DO SANGUE.
O UNICO LICOR PERMITTIDO NA AMERICA DO NORTE DEPOIS DA PROHIBIÇÃO.

Em todas as Confeitarias e Cafés principaes da Capital. Concessionario: EMILIO AJROLDI
Rua 7 de Setembro, 170 — Telephone Central 2714. (S 11213)

Quinta-feira, 30 - A's 9 horas da noite - LEOPOLDO FRÓES
No THEATRO S. JOSÉ — 2ª RECITA DE ASSIGNATURA

Primeira representação (nesta época) da comedia em 3 actos, original do illustre escriptor brasileiro DR. COELHO NETTO

O QUEBRANTO

DISTRIBUIÇÃO

Fortuna — LEOPOLDO FROES; Macario — Eduardo Pereira; Josino — Armando Rosas; Praxedes — Martins Veiga; Victor — Aurelio Corrêa; Motta — Carlos Torres; Dóra — Iracema Alencar; Amelia — Elvira Vellez; Clara — Emilia Pinho; Quita — Silvia Bertini; Zuza — Beatriz Carvalho; Basilia — Thereza Gatti; Therezinha — Carolina Maldonado; Francisca — Carmen de Azevedo.

ACTUALIDADE

Mise-en-scène do professor Eduardo Vieira — Scenarios novos. 1º e 2º actos, Jayme Silva; 3º acto, Angelo Lazary.

Moveis da Casa Cunha Pinto, da rua S. José e objectos artisticos de La Royale, da Avenida Rio Branco. Amanhã — SIGNAL DE ALARME. (S 11990)

CINEMA AVENIDA

HOJE — HOJE

ADORAÇÃO DE MÃE

Reprise de um dos mais bellos films da

Paramount-Picture

A pedido de varios admiradores da famosa super-producção

Alma Rubens - Dore Davidson
Vera Gordon

Ser Mãe

Ser mãe é desdobrar fibra por fibra
O coração! Ser mãe é terno alheio
Labio que suga, o pedestal do seio
Onde a vida, onde o amor cantando vibra.

Ser mãe é ser um anjo que se libra
Sobre um berço dormido; é ser anceio,
E' ser temeridade, é ser receio,
E' ser força que os males equilibra!

Todo o bem que a mãe goza é bem do filho,
Espelho em que se mira afortunada,
Luz que lhe põe nos olhos novo brilho!

Ser mãe é andar chorando n'um sorriso!
Ser mãe é ter um mundo e não ter nada!
Ser mãe é padecer n'um paraiso!

COELHO NETTO.

(S 11831)

Cinema Central

Empresa Pinfildi, Av. Rio Branco 168, T. 4218 C

HOJE

Grandioso programma novo, 6 artistas no PALCO

Peggy Hyland

Em:

Falsa Evidencia

Um soberbo trabalho artistico da Argentine American Film Corp.

Continuação do romance:

A Dama de Monsoreau

2º capitulo

Um film inexcedivel em arte, technica e mise-en-scène.

No Palco

A's 5 12 da tarde e 9 3|4 da noite.

Estréa sensacional do celebre:

Fakir Raca

Mago & Fascinador — Trabalhos assombrosos e nunca vistos nesta capital

Continuação do exito de:

Evan Stachino

A Bella Mexicana

Teda & Vera Mayerensky

As rainhas do bailado

Nini Fernandes

A eximia bailarina mignon.

Jeca Tatu

(Juvenal Pones)

O insuperavel imitador caipira.

SUCCESSO COLOSSAL
EXITO GRANDIOSO!

4ª feira — Um novo e extraordinario exito:

Pina Menichelli e
Helena Markowsky em
Verdade Nua

LEILÕES

Leilão de Penhores
CASA GONTHIER
Henry & Armando
Em 28 de agosto de 1923

45—RUA LUIZ DE CAMÕES—47

Fazem leilão dos penhores vencidos, e avisam aos srs. mutuarios que podem reformar ou resgatar as suas cautelas até á vespera do leilão. (S 10580)

Implorando a caridade

ANGELA PECORANO, viuva, com 86 annos de edade, completamente cega e paralytica;
MARIA VENTURA, de 96 annos de idade, viuva;
CARLOTA, pobre velhinha sem recursos;
ENTREVADA, rua do Chichorro n. 47, casa XVIII, doente, impossibilitada de trabalhar, tendo duas filhas, sendo uma tuberculosa;
ELVIRA DE CARVALHO, pobre cega e sem amparo da familia;
FRANCISCA DA CONCEIÇÃO BARROS, cega de ambos olhos e aleijada;
UM INFELIZ ALEIJADO;
FELICIANA LUCAS, viuva, paralytica;
VIUVA SANTOS, com 68 annos de idade, gravemente doente de molestias incuraveis;
JULIETA — EMILIA, duas pobres irmãs;
THEREZA, pobre ceguinha sem auxilio de ninguem;
VIUVA SOARES — Sem poder trabalhar;
VIUVA DE UM JORNALISTA, sem o menor amparo.

Cozinheiros e cozinheiras

COZINHEIRA — Precisa-se, para pequena familia; rua Alice n. 39— Laranjeiras. (S 14050) B

CREADA para cozinhar e limpeza da casa de tres pessoas, precisa-se á rua Pinto Figueiredo, 6, Tijuca. (S. 13159) B

COZINHEIRA. Precisa-se de uma cozinheira de forno e fogão para casa de 1 casal de tratament, ordenado, 130$000. Rua Barão Bom Retiro, 242. (S. 14013) B

Empregos diversos

BORDADEIRAS á mão, precisa-se na travessa de S. Francisco, 6, 2º andar. (S 11954) D

PRECISA-SE, á rua da Passagem, n. 46, de uma senhora para conservar roupa, duas vezes por semana. (S 12518) D

PRECISA-SE de uma empregada para cozinhar e lavar alguma roupa em casa de pequena familia; á rua São Francisco Xavier n. 886. (S 11917) D

UM rapaz de 19 annos, com gosto de conhecimentos de modas, deseja uma collocação nesta praça para Bolsão. Dá as referencias exigidas. Informações com o Pinheiro, todos os dias, das 10 ás 12. Tel. C. 4145. (S 11959) D

Casas e commodos centro

ALUGA-SE o sobrado da rua Visconde de Itauna, 61, proximo ao Jardim do Campo de Sant'Anna, 3 quartos, 2 salas e demais dependencias. Chaves n. 67. Santos; rua Theophilo Ottoni n. 38. (S 11964) E

ALUGAM-SE quartos mobilados a casal fino ou cavalheiros sós, com optima pensão, em casa de familia estrangeira; rua Riachuelo n. 217. (S 12022) E

ALUGA-SE, em casa de familia, a casal ou moços do commercio a meio minuto da avenida Rio Branco, com bella vista para o mar. Entrada pela rua Senador Dantas, 93. (S 12088) E

ALUGA-SE um quarto de frente para pequena familia ou moços (ou dois). Rua Conselheiro Josino n. 21. Esplanada do Senado (em frente ao Colyseu Centenario). Tel. C. 4360. (S. 13206) E

ALUGA-SE uma sala para escriptorio commercial. Rua do Rosario n. 171, 1º andar. (S 11844) E

ALUGA-SE uma sala de frente mobilada, com ou sem pensão, á rua Paulo Frontin, 85, sob. (S 13176) E

ALUGAM-SE bons quartos com pensão a moços decentes, á rua General Camara 94, 2º andar. (S 14043) E

ALUGAM-SE quartos e salas bem mobidos, encerados, todas as commodidades; casa nova e distincta; rua do Senado n. 263, perto da Avenida Mem de Sá. (S 12261) E

ALUGA-SE uma boa sala e quarto; rua 1º de Março 161, 1º andar. (S 12064) E

ALUGA-SE uma sala de frente bem espaçosa para escriptorio e um quarto a rapaz solteiro, em casa de familia, Rua Larga, 207. (S 14025) E

SALAS de frente. Alugam-se duas, espaçosas, á rua Sete de Setembro 211, 2º andar. (S 13207) E

ESCRIPTORIOS — Alugam-se dois confortaveis escriptorios, á rua do Ouvidor n. 58, 1º andar, com elevador. (S 12481) E

Cattete, Laranjeiras, Botafogo e Gavea

ALUGA-SE bom quarto a rapaz do commercio, em casa de familia — Beira Mar 3938. (S 13166) G

ALUGAM-SE dois quartos com pensão, em casa de familia; rua S. Clemente n. 114. (S 12615) G

ALUGAM-SE bella sala de frente e quartos mobilados com pensão, á preços muito reduzidos. Pensão Familiar. Praça José de Alencar, 11, Cattete. (S 12456) G

ALUGA-SE sala a casal e quartos a rapazes do commercio. Fornece-se pensão a domicilio. Rua Corrêa Dutra n. 80, Tel. B. M. 3916. (S 12310) G

ALUGA-SE por 450$ uma casa nova, em meio de jardim, dois pavimentos, com 2 salas, 3 quartos, copa, despensa, etc.; á avenida 12 de Maio n. 56, Gavea, das 14 ás 17 horas. (S 12512) G

ALUGA-SE um quarto mobilado; rua Pedro Americo n. 26. (S 12221) G

ALUGA-SE uma boa sala de frente, mobilada, sem pensão, a casal ou cavalheiro de tratamento, á rua Corrêa Dutra 18, teleph. B. M. 2671. (S 13171) G

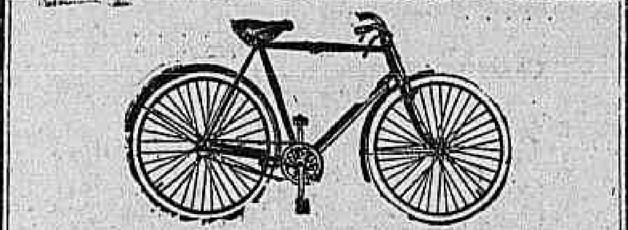

Bicycletas e Motocycletas

e todos os accessorios.

Est. MESTRE & BLATGE', S. A., rua do Passeio, 50. (16926)

ALUGAM-SE quartos mobilados para cavalheiros distinctos, sem refeição. Rua Dois de Dezembro, 78, perto de banhos de mar. (S 12515) G

ALUGA-SE 1 quarto para rapazes, distinctos ou estudantes. Rua Cassiano, 15. (S. 11994) G

ALUGAM-SE magnificos quartos, na Pensão Odeon, á rua Voluntarios da Patria n. 286. Cozinha de 1ª ordem. (S 11549) G

ALUGA-SE um quarto mobilado a casal, c. café, por 150$, uma pessoa 120$, em casa de familia; conforto e asseio. Cattete, 166. (S 13158) G

QUARTO mobilado, 230$000, em casa de familia, tem telephone. Rua São Clemente, 510. (S 13030) G

COQUELUCHE!!
TOSSE COMPRIDA!!

Previne-se e cura se com o especifico

DRINAL

Inoffensivo, mesmo as creanças de tenra idade.

(16477)

Haddock Lobo e Tijuca

ALUGA-SE a casa da rua Garibaldi n. 15, Muda da Tijuca, de dois pavimentos, para familia de tratamento; tratar á rua General Caldwell n. 216. (S 13193) K

ALUGA-SE uma apolice da Divida Publica do valor de 1:000$000 (Decreto 1923), 2 % de juros, de Petro n. 318.807, juros de 5 %, ao anno, pertencente ao abaixo assignado, foi roubada em 13 de Agosto de 1923. Arthur Marques. (S 9316) K

ALUGA-SE com contracto o predio da rua Medeiros Passaro n. 41, Muda, com 4 quartos, 3 salas e mais dependencias, com todo o conforto moderno. Ver a qualquer hora. Tratar á rua Uruguayana, 5, 2º andar. Telephone C. 2980. (S 13240) K

ALUGA-SE um quarto mobilado á rua Barão de Amazonas, 62, com ou sem pensão; ao centro de terreno de 24 x 53, está aberta. Tratar á rua da Assembléa, 55, com o Sr. Marcelino. Condições, 800$000 e fazendo as pazes, com contracto. (S 12226) K

SABONETE DE ROSS

Usado pelas pessoas de gosto. (S 8781)

ALUGA-SE, em casa de familia alemã, quarto ou sala, com ou sem pensão. Rua Conde de Bomfim, 837 (Muda). (S 13015) K

São Christovão, Andarahy e Villa Isabel

ALUGA-SE uma bella sala de frente, com pensão, em casa de familia de tratamento; rua Leopoldo, 33— Andarahy. (S 12259) L

ALUGA-SE o predio da rua Cabuçu' n. 62, com bonde de Lins de Vasconcellos á porta, por 250$000 e contracto de dois annos, tendo duas salas, dois grandes quartos, corredor e mais dependencias, com puxado nos fundos, com dois quartinhos, rendendo 40$000; informa-se no mesmo, para tratar á rua General Bruce, 192. (S 12452) L

SUBURBIOS

ALUGA-SE uma casa á rua Barão de Itapagipe n. 307, casa 1, com quarto, sala e cozinha; trata-se á travessa Aquidaban n. 1, Bocca do Matto. (S 13223) N

NICTHEROY

PRECISA-SE alugar casa, tendo 2 q., 2 s., e demais commodos. Tem que ser perto da praia. Propostas a Homero, neste jornal. (S 11956) T

Compra e venda de predios e terrenos

BUNGALOWS e palacetes. Preparam-se projectos promptos para a Prefeitura e ante-projectos, a 20$000. Rua Visconde de Inhauma, 82, sala 3. (S 5662) N

COMPRA-SE e vende-se casas e terrenos; rua Misericordia n. 2, sob., sala 2, com Barroso. (S .....) N

PREDIOS e terrenos, Nascimento encarrega-se de vender. Escriptorio, Assembléa n. 123, 2º andar, Tel. Central 165. (S 9733) N

PROPRIETARIOS de predios. Procurem conhecer e se interessar pela creação da Instituição Anonyma, em proxima assembléa, para ainda em tempo tratar de impedir o desvalor que se está dando ás propriedades, passando-se a defendel-as em tudo — A commissão. (S 12403)

TERRENO na Villa Proletaria. Vendem-se 2 lotes, juntos, medindo 11 x 60 cada um; trata-se com o sr. Antonio Barbosa, nesta redacção. (S 8930) N

VENDE-SE um terreno com 6x50, mais ou menos, rua Bias Forte, Penha, 700$000. Tratar rua Borges, 24. Cachamby. Meyer. (S. 10989) N

VENDEM-SE umas bemfeitorias bem arborizadas, e bom transito e boa casa coberta de telhas, perto da estação do Santissimo, 15 minutos; informa-se, rua do Santissimo 1, botequim.

VENDE-SE o predio da rua Vinte e Quatro de Maio, 501, com 7 quartos, 4 salas, banheiro, despensa, cozinha e demais dependencias; para ver e tratar na mesma. (S. 11963) N

VENDE-SE um chacara 13500 m, área com casa nova, edificada e mina de agua, por preço razoavel. Ha accesião de engrandecer o terreno; pedem-se informações no Café Fim do Mundo, Campo Grande. (S 11952) N

VENDAS DIVERSAS

VENDEM-SE capas para mobilia, a 85$. Stores bordados com armação a 25$; á rua Senador Euzebio, 88, tel. Norte 4079. Casa Verde. (S. 16811) S

TRASPASSES

TRASPASSA-SE uma casa de negocio, propria para qualquer ramo, tendo boas armações e um pequeno stock de molhados finos e balas, etc., bom contrato, para melhores informações, rua Visconde Rio Branco 34, das 2 ás 7 1|2, sr. Orlando. (S 12464) P

TRASPASSA-SE o contrato de um esplendido armazem. Pagando pouco aluguel, para ver e tratar; á rua do Riachuelo n. 7. (S 11806) P

TRASPASSA-SE uma casa com dez quartos e duas grandes salas, bem mobilada, passa-se com ou sem mobilia, informações, Tel. Norte 7660. (S 12298) P

Achados e perdidos

M. GOMES & Comp. 13, travessa do Rosario. Perdeu-se a cautela n. 53.494, desta casa. (S 12467) Q

PERDEU-SE uma apolice da Divida Publica... (S 9316) Q

DIVERSOS

ANTES de comprar o remedio pergunte o preço na Drogaria André; Sete de Setembro, 39. (S 13036) S

DESCONTOS — Promissorias e titulos de cambio commerciaes. Companhia Aurea. Avenida Passos n. 11. (S 4895) S

CASA VERDE — V. Ex. está noivo? Deseja comprar moveis de gosto? Queira visitar a nossa exposição. Rua Senador Euzebio n. 88. Tel. Norte 4079. (S 5803) S

COMPRAM-SE moveis e pianos; moveis avulsos e casas mobiladas, tapetes, louças, crystaes, metaes, cortinas, machinas, cofres, etc., e tudo que represente valor; negocio decidido; chamados a André. Teleph. Norte, 6332. (S 10923) S

Dinheiro para hypothecas, e promissorias qualquer quantia a juros de 10 o|o e 12 °|° ao anno. Informa-se na rua Buenos Aires numero 131, sobrado. Tel. Norte 5236. Attende-se a chamados. (S 5707) S

AS SENHORAS

Durante e depois da GRAVIDEZ devem usar a

GRAVIDINA

FORMULA DE ALFREDO ZÜQUIM

Previne e evita os accidentes da GRAVIDEZ.

VIDRO 3$000

DESCONTOS — Titulos commerciaes e particulares. Taxas modicas. Rua de São Pedro n. 42. (S 4770) S

EMPRESTIMOS sob garantia de pianos e mobiliarios, que ficarão em deposito ou sob a guarda de depositario idoneo. Companhia Aurea Avenida Passos n. 11. (S 4895) S

EMPRESTIMOS — A commerciantes e a particulares, a curto e longo prazo. Taxas modicas. Rua de S. Pedro n. 42. (S 4770) S

EMPRESTIMOS. Fazem-se sob hypothecas, inventarios, heranças, juros e cauções de apolices a 8 °|° ao anno. Fazem-se obras e pagam-se impostos em atrasos. Custeiam-se inventarios e emancipações, adeantando-se dinheiro mesmo a menores. Compram-se predios e terrenos. B. Cam... Rua do Rosario, 127, sob. tel. 6974 Norte. (S. 11877) S

EXMA. quer vestir chic, visite o atelier do Ouvidor, com grande variedade de vestidos para baile, passeio, theatro, desde 50$000 até 250$000 attende chamados, tambem faz toda especie de bordados á mão e machina, ajour, plissados, até 1,35 m., bainha aberta filé, botões. Ouvidor 173, 2º andar. (S 9504) S

LULU' DA POMERANIA — Vende-se lindos filhotes, pretos, legitimos, preço de occasião; mostra-se os paes na rua Paysandu', 168. (S 12.505) O

MACHINAS SINGER — Vende-se uma por 80$000, uma 100$000 e outra Bobina Central com 5 gavetas, preço de occasião. Rua Visconde da Gavea n. 61; perto da rua Senador Pompeu. (S. 11740) S

MACHINAS de escrever, officina de 1ª ordem, Stock de machinas Underwood, Remington, Royal, Continental e outras marcas. R. da Alfandega 137. Tel Norte 3450. E. Magalhães. (S 3712) S

MACHINA de costura Singer — compra-se uma ou uma cautela da mesma. Tel. Norte 3250. (S 7796) S

MODISTA — Mme. Mathilde, com longa pratica adquirida em um dos melhores ateliers de Lisboa, vestidos, soirées, tailleurs, manteaux, etc. Rua Visconde de Itauna, 573. (S 11217) S

OFFERECEM-SE capas para mobilia, a 85$; Stores bordados a 25$, com armação; á rua Senador Euzebio 88, tel. Norte 4079. Casa Verde. (S 16811) S

PENSÃO especial, á mesa, fornece-se á rua do Rosario 154. (S 5954) S

PIANOS e auto-pianos —Não comprem sem pedir catalogos ou visitar a grande e bella exposição de pianos crapaud, de armario e auto-pianos novos e authenticos, de 10 das principaes fabricas allemãs. Preços populares, sem competencia, e dá-se prazo. A casa que mais pianos vende. R. Ferreira & C. Rua São Francisco Xavier, 388 — T. V. 3.068. (16810)

PENSÃO: Mesa 1ª ordem, almoço e jantar 70$ e 90$. Avulsos 1$700 e 2$200. R. 1º de Março 86, 2º and. (S 12304) S

PIANOS allemães a prestação — Pianos de cordas cruzadas com cepo de metal e 3 pedaes, fabricados com madeiras do paiz, estando por isto isento de cupim quanto á durabilidade e vozes sem rival. Vendem a longo prazo e sem fiador. "Lux e Carneiro" unica fabrica de pianos no Rio de Janeiro, á rua Rocha Fragoso, 12 e 16, no Boulevard 28 de Setembro, ponto de 100 réis. Telephone 3228 Villa. (S 9992) S

MOTORES ELECTRICOS

Companhia Paulista de Material Electrico

RIO DE JANEIRO

RUA SÃO JOSÉ', 76

(13240)

ROUPAS. Compram-se de homem e senhora, e cautelas de penhor; paga-se bem. Senador Dantas 75, tel. C. 3961. (S 8253) S

SABONETE THERMAL — Vende-se uma partida deste especial sabão, fabricado com as aguas sulfurosas de Poços de Caldas. Ver e tratar á rua Delta, 22 sob. (S 12.458) O

BALANÇA — Vende-se uma de 200 kilos, ver e tratar no trapiche Delta, á rua Santo Christo 70. (S 12459) S

TALHAS PATENT — Vendem-se duas Vale, para 1.000 kilos. Ver e tratar no trapiche Delta, rua Santo Christo 70. (S 12458) O

Veterinario — Dr. Cesar d'Albuquerque, Rua Frei Caneca n. 12. Tel. Norte 7111. (16436)

GONORRHEA e suas complicações. Cura radical por processos seguros e rapidos. — DRS. JOÃO ABREU e FRANKLIN CORRÊA. Das 8 ás 19 horas. Rua de S. Pedro 64, Tel. Norte 5803. (60901)

MEDICOS

Clinica de Senhoras

Tratamento moderno das hemorrhagias, colicas uterinas e suspensão das regras, sem operação; nos casos indicados emprega tratamento seguro para evitar a gravidez, sem operação. Dr. Cesar Esteves, rua Sete de Setembro 186, das 9 ás 11 e de 1 ás 4, sem dôr e sem prejudicar a saude. (S 12398)

DOENÇAS DO ESTOMAGO, INTESTINOS, FIGADO E NERVOSAS — *DR. RENATO DE SOUZA LOPES, professor da Faculdade. Exames e photographias pelos raios X. Tratamento especial da epilepsia. R. S. José 39, de 3 ás 6 diariamente. Tel. 5282 C. Res. Rua Voluntarios, 33.* (11384)

DR. A. MONTEIRO. 21 annos de clinica, sendo 6 annos na Europa, medicina e cirurgia, em geral, gratis aos pobres, das 10 ás 6 horas da tarde, rua Larga 55. Fornece e applica por 30$000 mas o legitimo 914 allemão. (S 7142) R

HYDROCELE, TUMORES DOS SEIOS, VENTRE E ESCROTOS

HYDROCELE — Cura radical sem dôr, sem operação cortante e sem privar o doente das suas occupações habituaes.

DR. LUIZ DE MARCOS — Uruguayana 105, sob. das 2 ás 4. (11386)

DENTISTAS

DENTISTA

DR. MOREIRA SENNA. Extracções e tratamento de dentes completamente sem dôr. Collocação de dentes com ou sem chapa, corôas, pivots, obturações a porcellana, etc. Trabalhos rapidos e garantidos por longo tempo, por preços modicos, das 8 ás 11 horas. Rua Uruguayana 226, esquina de Marechal Floriano. Tel. N. 6694. (S 8263)

Dentista — Heitor Corrêa — Especialista em trabalhos a ouro e dentes artificiaes. Travessa S. Francisco, 12. Tel. 3440. Central. (11390)

Companhia de Loterias Nacionaes do Brasil

Extracções publicas sob a fiscalização do Governo Federal ás 2 ½ e aos sabbados ás 3 horas. — RUA VISCONDE DE ITABORAHY N. 67 — (Edificio proprio).

HOJE —:— HOJE

28 — 64ª

20:000$000

Por 1$600, em meios

SABBADO, 1 DE SETEMBRO, A'S 3 HORAS DA TARDE
31 — 8ª

IMPORTANTE PLANO

200:000$000

POR 16$000, EM VIGESIMOS

Este importante plano além do premio maior, distribue mais: 1 de 20:000$, 1 de 10:000$, 5 de 5:000$, 15 de 2:000$, 20 de 1:000$ e 40 de 500$000.

Os bilhetes para essas loterias acham-se á venda na séde da Companhia, á rua 1º de Março 110 (Edificio proprio), que acceita e despacha com promptidão os pedidos do Interior acompanhados do mais $900 para o porte do Correio.

RAIOS X

DR. JORGE A. FRANCO. Consulta com exame pelos Raios X, 25$000. Tratamento moderno das doenças do estomago, intestinos, figado, pulmões, coração, rins, ossos, etc. — Photographias, 60$000.

15, Largo da Carioca, de 1 ás 6, todos os dias. Tel.: C. 3128.

Ficou radicalmente curado

O sr. *Aristides Teixeira Pinto*, residente em Porto Alegre, enviou o seguinte attestado como acto de reconhecimento ao *Peitoral de Angico Pelotense*, por tel-o curado de uma velha bronchite.

Illmo. sr. Domingos da Silva Pinto — PELOTAS.

Attesto que ha longos annos soffria de uma forte bronchite e usei diversos preparados para combatel-a sem que nunca conseguisse melhoras em meu estado de saude. Já cansado de soffrer, resolvi experimentar o seu preparado, e apenas com alguns vidros desse peitoral consegui ficar radicalmente curado. — Saudações do vosso obr. — ARISTIDES TEIXEIRA PINTO. — Porto Alegre, 30 de julho de 1920.

A' venda em todas as pharmacias e drogarias do Estado

DEPOSITO GERAL E FABRICA

Drogaria Eduardo Sequeira - Pelotas

Deposito no Rio de Janeiro: Drogarias J. M. Pacheco; Araujo, Freitas & C.; Rodolpho Hess & C.; Granado & C.; Vva. J. Rodrigues & C.; E. Legey & C.; F. R. Baptista & C.; Freire Guimarães & C.; V. Rufier & C.; Araujo Penna Filhos; A. Gesteira; Silva Gomes; Oliveira, Souza & Comp., etc. (2718)

Contra a Lei do Sello

Tendo em vista a proxima terminação do prazo para a applicação do novo sello do imposto de consumo nos "stocks" de calçado existentes nos depositos, resolvemos fazer uma venda extraordinaria, afim de evitar o pagamento desse novo imposto. Assim offerecemos abaixo os preços de alguns desses artigos...

Sapatos preto envernizados, para senhoras, salto alto, ou baixo, modelos variados, de 14$000 a ...	18$000
Sapatos de verniz preto ou buffalo branco, com salto alto ou baixo, modelos variados, de 15$000 a ...	19$000
Ditos de buffalo branco, tambem em salto alto ou baixo, modelos variados, de 15$000 a ...	21$500
Sapatos de verniz preto ou buffalo branco, em bellos modelos, para meninas, de 14$000 a ...	16$000
Sapatos de chromo marron, salto á prateleira, fórma elegante, para homens ...	21$500
Borzeguins de chromo, côr de vinho, salto a prateleira, para homens ...	23$500
Borzeguins de chromo preto, fórma fina, para homens ...	20$000

Remettemos para o interior, mediante 2$000 mais para o porte do Correio.

Sapataria Civil e Militar
102-Rua Marechal Floriano Peixoto-102
J. Moreira Cesar & C. (16204)

Demolições da Exposição

Até o dia 1º de setembro, na secção de Obras da Exposição, onde serão dadas as informações, acceitam-se propostas para a demolição do Palacio das Pequenas Industrias. (S 11503)

PROTHETICOS. Para obter bons trabalhos são indispensaveis os dentes Alston Novalloy, o Vulcanite, e o Revestimento Alston, o Gesso D. M. C., etc., Em todas as casas do Rio e do interior. (S 16808) R

DENTISTAS. Exijam a broca, a Godiva, a amalgama e a Placa de Base Alston que são incontestavelmente as melhores. Em todas as casas dentarias do Rio e do interior. (S 16808) R

PARTEIRAS

MME. GUIU. Prof. parteira, ex-interna da Maternidade de Barcelona, revalidada no Rio, partos e outros trabalhos. O exame da gravida é necessario um mez antes do parto; cons. S. José 27, de 1 ás 5. Tel. 1127 C. Residencia, Buarque de Macedo n. 78. Tel. 104 B. M. (S 10005) Y

PARTEIRA diplomada, Mme. Elvira, 21 annos de pratica de todos os trabalhos de sua profissão, attende de 1 ás 4, rua dos Andradas, 140. Phone 3020 Norte. (S 5284) Y

MME. PALMYRA que morou á rua Camerino 20 annos, reside á Av. Gomes Freire 117. T. 4777 C. (S 12273) Y

Professores e professoras

CURSO de preparatorios — ESCOLA AMERICA: Acham-se abertas matriculas para esse curso, em turmas de 10 alumnos ou particular. Turmas para senhoritas. Ed. do "Jornal do Brasil", 4º andar. Tel. C. 4610. (S 16505) Z

CHAPEOS de senhora, ensina-se pelo methodo mais moderno e pratico, á rua Gonçalves Dias, 60, 2º. (S. 11406) Z

INGLEZ. Mr. Rodger, americano, ensina este idioma por preço modico, á r. da Alfandega n. 199, sob. (S 0222) Z

PROFESSOR diplomado lecciona curso primario, normal e exames de admissão á Escola Normal e Collegios Militar e Pedro 2º. Rua Paraná, 46 (Encantado) e rua Coronel João Francisco, 40 (Mattoso). (S 12307) Z

OURO

Compra-se de 3$600 a 5$000; prata, platina, joias, etc. Rua da Carioca n. 36. (S 12370)

ELECTRO-BALL CINEMA

EMPRESA BRASILEIRA DE DIVERSÕES

51—Rua Visconde do Rio Branco — 51

A MAIS POPULAR E QUERIDA CASA DE DIVERSÕES DESTA CAPITAL

ELLES E ELLAS

Chico Bola

Campeonato do dia 27—Arthur e Aispurua contra Angel e Aragonez. Vencedores do dia 24 — Izaguirre e Iraola.

Sensacionaes torneios de electro-ball (modalidade do tradicional sport da pelota), disputados por verdadeiros campeões. Bilhares, ping-pong e outras diversões. Segunda-feira — A funcção terá inicio ás 3 horas, com partido entre os electro-ballers Eguia-Iraola contra Nilo e Vergara, em homenagem á companhia Velazquez

AO ELECTRO—BALL CINEMA

51—Rua Visconde do Rio Branco — 51. (S 14005)

(11394)

Formigas

Só as tem em casa quem quer.

Depois de longas experiencias foi descoberto um preparado que em poucos dias as faz desapparecer como por encanto. Quem tiver tal flagello em casa, compre já um vidro de ZULINA.

Vende-se na drogaria Lamaignère, Assembléa 34. Nictheroy, drogaria Barcellos. Vidro 2$000. (17357)

Alto negocio para ficar millionario

Vendem-se 100 mil alqueires de optimas terras roxas em corrençadas, proprias para café, cereaes, algodão e alfafa, com abundancias de aguadas, contendo em toda a gleba madeiras de lei em abundancia para explorar e fazer enorme fortuna, toda dividida e demarcada judicialmente, não havendo grilos e nem intrusos, escripturas de primeira ordem e de muitos annos; toda legalizada com a sua competente planta, como se provará aos seus pretendentes. Estas terras estão situadas na Comarca de Assis, Estado de S. Paulo, linha Sorocabana; distantes da estação de Santo Anastacio 18 kilometros, com optima estrada de rodagem, negocio verdadeiramente de occasião para os pretendentes que querem ganhar rios de dinheiro. — Preço de verdadeira pechincha, 9$000 por alqueire. Os pretendentes poderão dirigir-se ao encarregado da venda, em S. Paulo, rua de Almeida, á rua Ricardo Liberdade n. 160 A, que está apto a fornecer todos os esclarecimentos. (S 16307)

Prata com urgencia

Compra-se qualquer quantidade de prata em obras, cautelas do mesmo, das, sendo as ultimas até o de 35$. Dirigir-se á Buenos Aires n. 110, sobrado. (S 11079)

HYPOTHECAS

Empresta-se até 75 % do valor de propriedades bem situadas a juros de 10 % ao anno. Trata-se com Eduardo F. Ramos, á rua de S. Pedro n. 45. (S. 12459)

Leilão de penhores

Em 3 de setembro de 1923. R. CERQUEIRA
54 — Rua Luiz de Camões — 54 (S 12535)

Si V. Exa. soffre do estomago e intestinos, é por que não usa o ELIXIR DE CAMOMILLA GRANJO. (11393)

RADIO TELEPHONIA

Apparelhos e peças

MESTRE & BLATGE', S. A.
Rua do Passeio 50. (16277)

Doenças de ouvidos garganta nariz bocca — **Cura garantida e rapida da OZENA** (fetidez do nariz) processo inteiramente novo.

professor livre desta especialidade na Faculdade de Medicina do Rio de Janeiro. Consultorio: Rua da Assembléa n. 13, sobrado, das 12 ás 6 da tarde. (S 13189) S

PALACETE — BOTAFOGO

Para familia de alto tratamento, aluga-se o esplendido palacete da rua S. Clemente 249, em centro de terreno e com grande chacara. Chaves no mesmo. Trata-se com Pereira, rua Acre 116, Teleph. N. 486. (S 13228)

Archivo de aço

Compram-se alguns usados mas em bom estado, tamanho officio. Offertas á rua Theophilo Ottoni 26, 1º andar. (S 13152)

Construcção de predio

Pessoa que pretende construir predio recebe propostas de firmas idoneas e com boas referencias. Escrever á caixa postal 1.723, para especificações e trato pessoal. (S 13243)

ASTROSOPHIA

(Sciencia astral)

TUDO na vida depende das influencias astraes; consultae o vosso ASTRAL sobre QUALQUER assumpto, que vos interesse e tereis orientação segura. Prof. R. Silva — Rua General Canabarro, 39, das 14 ás 16 horas, bondes de S. Christovão. (S 14051)

OZENA

(FETIDEZ NASAL)

Cura garantida e rapida, pelo DR. EURICO DE LEMOS "especialista de doenças de garganta, nariz, ouvidos e bocca". Professor livre da Faculdade de Medicina do Rio de Janeiro. Consultorio, rua da Assembléa n. 13, sobrado, das 12 ás 6 horas da tarde. (S 13190) S

Salvitae
Prisão de ventre
Salvitae
Indigestão
Salvitae
Dor de cabeça

(17621)

NEW-YORK LIFE INSURANCE COMPANY

Companhia de Seguros de Vida. Consultem os diversos planos desta importante companhia. Edificio do "Jornal do Commercio". (16570)

Caixas d'Agua Higienicas

Systema "Gatner" patente n. 9071

EM CIMENTO ARMADO. 30 % MAIS BARATO QUE AS CAIXAS COMMUNS.

Duração eterna.

Sjoestedt Brothers

RUA OURIVES N. 56. (16814)

NEW-YORK LIFE INSURANCE COMPANY

Todas as suas liquidações são feitas na sua Agencia Principal do Rio de Janeiro. Edificio do "Jornal do Commercio". (16572)

Fossas Sanitarias "Inco"

approvadas pela Saude Publica

A PRESTAÇÕES

Sjoestedt Brothers

RUA OURIVES N. 56. (16813)

SALA DE FRENTE

Aluga-se uma sala de frente á rua S. José n. 39, 2º andar, para casal sem filhos ou escriptorio. — Trata-se na mesma rua acima. (15547)

Officina de Gravura

Compra-se por preço de occasião, uma completa.

Offertas a Edanee. Caixa postal 1987 — S. Paulo. (16313)

FORTALECENDO

Restabelece todas as funcções o *Vinho Tonico Phosphatado das Tres Quinas Bittencourt.*

111, R. Uruguayana, 111 (13384)

FUNDIDORES

Precisa-se nas officinas da Companhia City, á Avenida Pedro Ivo, canto da Avenida do Mangue. (S. 11733)

Eixos meio Patent

Qualquer typo. Fabricamos. Officina Central. Rua 15 de Novembro n. 141, Petropolis, Estado do Rio. (S 10397)

Lustrador de moveis

Alberto Ferreira trata para lustrar, empalhar moveis, etc., em casas particulares e estabelecimentos. Chamados na marcenaria. Rua Marquez de Sapucahy 111. Tel. Norte 5451. (S 12148)

FUNEBRES

Joaquim Moreira Mesquita

(INDUSTRIAL)

(1º ANNIVERSARIO)

Esposa e filhos de saudoso e inesquecivel JOAQUIM MOREIRA MESQUITA, mandam celebrar uma missa na egreja da Candelaria, quarta-feira, 29 do corrente, ás 9 1|2 horas, em intenção de sua alma, e para esse acto de religião convidam as pessoas de sua amizade, antecipando a todos que comparecerem a esse acto de religião christã, o seu immensamente agradecimento. (S 14025)

Corôas de Biscuits

COMPREM SÓ "BISCUITS"

São as mais finas e as preferidas pelas pessoas de gosto, por serem da primeira fabrica. Phone C. 893. ALVES FREIXO & COMP. Passeio, 68. (S 11581)

FLORICULTURA BARBACENA

Assembléa 113, T. 1837, C. Corôas e Palmas de flores naturaes por preços modicos. (11391)

Vellenida

Novo preparado scientifico, formula do dr. Gouvêa Freire, de applicação efficaz no tratamento da grippe e resfriamentos; dois comprimidos por dia constituem poderoso preventivo contra essas molestias. Drogaria Pacheco — Orlando Rangel — S. José, 61, com o depositario, e nas pharmacias. (S 14069)

CAPITALISTA

Precisa-se de 37 contos sobre hypotheca de dois predios em construcção, á rua Barão de Mesquita, no valor de 84 contos. Juros de 12 %, com amortização. Não se dá commissão. — Rua S. Pedro n. 86, sala 9. Telephone Norte n. 2795. (S 12448)

DINHEIRO

Processam-se inventarios, fazendo-se todas as desperas de custas e impostos, adeantando-se dinheiro com garantia nos mesmos. Rosario 148, sala da frente, com o sr. Abel. (S 12463)

Livros de Direito

Vende-se uma collecção do "O Direito", "Direito Commercial" e outros. Carvalho Mendonça. — Telephone Sul 3036. (S 11964)

TIJOLOS

Vende-se de superior qualidade, preço na boca do forno. Estação da Penha, rua Caja n. 57, ou Praia de S. Christovão 225. Phone N. 2326. (S 11938)

Materiaes de construcção

Vendem-se portaes de cantaria, grades de ferro de sacadas, duas escadas interiores de peroba e uma clarabóia. — Oliveira Hardman & Comp. Rua Buenos Aires 47, 1º andar. (S 11966)

CASA

Aluga-se a da rua Garibaldi n. 15, Muda da Tijuca, de dois pavimentos e com todo conforto para familia de tratamento. Tratar á rua General Caldwell n. 216. (S 13192)

PIANOS A 500$000

e até 2:000$, vendem-se Visconde de Itauna n. 75. (S 10797)

PERDEU-SE

No trajecto da estação de Itapemirim a Nictheroy, dia 11, a quantia de quatro contos e duzentos. Pede-se entregar á rua Luiz Camões 38, ou escrever a Clark & Cia., neste jornal. (S 11942)